GT-N7100

# Lietotāja rokasgrāmata

www.samsung.com

# Par šo rokasgrāmatu

Šī ierīce nodrošina augstas kvalitātes mobilos sakarus un izklaidi, izmantojot Samsung augstos standartus un tehnoloģiju sasniegumus. Šī lietotāja rokasgrāmata ir īpaši veidota, lai sniegtu detalizētu informāciju par šīs ierīces funkcijām.

- Pirms ierīces ekspluatācijas uzsākšanas izlasiet šo rokasgrāmatu, lai nodrošinātu drošu un pareizu ierīces lietošanu.
- Apraksti ir veidoti, vadoties pēc ierīces noklusējuma iestatījumiem.
- Attēli un ekrānuzņēmumi vizuāli var atšķirties no faktiskā izstrādājuma.
- Saturs var atšķirties no galaprodukta vai pakalpojumu nodrošinātāju nodrošinātās programmatūras un var tikt mainīts bez iepriekšēja brīdinājuma. Šīs rokasgrāmatas jaunākā versija ir atrodama Samsung tīmekļa vietnē *www.samsung.com*.
- Pieejamās funkcijas un papildu pakalpojumi var atšķirties atkarībā no ierīces, programmatūras un pakalpojumu sniedzēja.
- Lietojumprogrammas un to funkcijas var atšķirties atkarībā no valsts, reģiona un aparatūras specifikācijām. Samsung neatbild par Samsung nepiederošu programmu izraisītām veiktspējas problēmām.
- Samsung neuzņemas atbildību par veiktspējas vai nesaderības problēmam, kā cēlonis ir rediģēti reģistra iestatījumi vai modificēta operētājsistēmas programmatūra. Mēģinot pielāgot operētājsistēmu, ir iespējams izraisīt ierīces vai programmu darbības traucējumus.
- Programmatūra, skaņas avoti, fona attēli, attēli un pārējais šajā ierīcē nodrošinātais saturs ir licencēts ierobežotai izmantošanai starp Samsung un to attiecīgajiem īpašniekiem. Šo materiālu izgūšana un izmantošana komerciāliem vai citiem mērķiem ir autortiesību pārkāpums. Lietotāji ir pilnīgi atbildīgi par multivides nelikumīgu izmantošanu.
- Par datu pakalpojumiem, piemēram, ziņapmaiņu, augšupielādi un lejupielādi, automātisko sinhronizāciju vai atrašanās vietas pakalpojumu izmantošanu no jums var pieprasīt papildu maksu. Lai izvairītos no papildu maksas, izvēlieties pareizu datu tarifu plānu. Lai iegūtu plašāku informāciju, sazinieties ar pakalpojumu sniedzēju.

- Noklusējuma programmas, kas ietvertas ierīces komplektācijā, var tikt atjauninātas un var vairs netikt atbalstītas bez iepriekšējā brīdinājuma. Ja jums ir jautājumi par ierīces komplektācijā iekļautām programmām, sazinieties ar Samsung servisa centru. Ja ir jautājumi par lietotāju instalētām programmām, sazinieties ar pakalpojuma sniedzējiem.
- Ierīces operētājsistēmas modificēšana vai programmatūras no neoficiāliem avotiem instalēšana var novest pie ierīces nepareizas darbības un datu bojāšanas vai zaudēšanas. Šādas darbības ir Samsung licences līguma pārkāpums, kura gadījumā garantija tiek anulēta.

# Instrukciju ikonas

**Brīdinājums**: situācijas, kad pastāv traumu gūšanas risks gan jums, gan klātesošajām personām

**Uzmanību**: situācijas, kad iespējams izraisīt ierīces vai cita aprīkojuma bojājumus

**Piezīme**: piezīmes, lietošanas padomi vai papildinformācija

# Autortiesības

Autortiesības © 2012 Samsung Electronics

Šī rokasgrāmata ir aizsargāta saskaņā ar starptautisko autortiesību aizsardzības likumdošanu.

Šo rokasgrāmatu nedrīkst pavairot, izplatīt, tulkot vai nodot tālāk jebkādā formā vai veidā, elektroniskā vai mehāniskā, tai skaitā, izveidojot fotokopijas, ierakstus vai uzglabāšanu jebkādā informācijas glabāšanas un izgūšanas sistēmā, ne pilnībā, nedz fragmentāri, ja iepriekš nav saņemta rakstiska atļauja no Samsung Electronics.

# Preču zīmes

- SAMSUNG un SAMSUNG logotips ir Samsung Electronics reģistrētas preču zīmes.
- Android logotips, Google™, Google Maps™, Google Mail™, YouTube™, Google Play™ Store un Google Talk™ ir Google, Inc. piederošas preču zīmes.
- Bluetooth® ir visā pasaulē reģistrēta preču zīme, kas pieder Bluetooth SIG, Inc.
- Wi-Fi®, Wi-Fi Protected Setup™, Wi-Fi Direct™, Wi-Fi CERTIFIED™ un Wi-Fi logotips ir Wi-Fi Alliance piederošas reģistrētas preču zīmes.
- Visas pārējās preču zīmes un autortiesības pieder to attiecīgajiem īpašniekiem.

DivX®, DivX Certified® un saistītie logotipi ir Rovi Corporation vai tās filiāļu reģistrētas preču zīmes un tiek izmantotas atbilstoši licencēšanas nosacījumiem.

**PAR DIVX VIDEO**

DivX® ir digitālā video formāts, kā izveidotājs ir DivX, LLC, korporācijas Rovi Corporation apakšuzņēmums. Šī ierīce ir oficiāli saņēmusi DivX Certified® statusu un atskaņo video DivX formātā. Plašāku informāciju un programmatūras rīkus savu failu pārveidošanai par DivX video klipiem meklējiet vietnē *www.divx.com*.

**PAR DIVX VIDEO PĒC PIEPRASĪJUMA**

Šī DivX Certified® ierīce ir jāreģistrē, lai atskaņotu pirktās DivX Video-on- Demand (VOD) filmas. Lai iegūtu reģistrācijas kodu, ierīces iestatījumu izvēlnē dodieties uz sadaļu DivX VOD. Informāciju par to, kā pabeigt reģistrāciju, meklējiet vietnē *vod.divx.com*.

DivX Certified®, piemērots DivX® ar izšķirtspēju līdz HD 720p, tai skaitā premium satura, atskaņošanai.

# Saturs

## Darba sākšana


8 Ierīces izkārtojums
9 Pogas
10 S Pen
10 Komplekta saturs
11 SIM vai USIM kartes un akumulatora ievietošana
14 Akumulatora uzlāde
16 Atmiņas kartes ievietošana
18 Ierīces ieslēgšana un izslēgšana
19 Ierīces turēšana
19 Ierīces bloķēšana un atbloķēšana
19 Skaļuma regulēšana
20 Pārslēgšanās uz klusuma režīmu


## Pamatinformācija


21 Indikatora ikonas
22 Skārienekrāna lietošana
25 Vadības kustības
32 Notikuma lapa
32 Multi Window aktivizēšana
33 S Pen lietošana
37 S Pen Air View
38 S Pen turētājs
38 Ātrā komanda
39 Paziņojumi
40 Sākuma ekrāns
42 Logrīku izmantošana
42 Programmu izmantošana
43 Programmu saraksts
44 Palīdzība
44 Darbība ar vienu roku
45 Teksta ievade
47 Savienojuma izveide ar Wi-Fi tīklu
48 Kontu iestatīšana
49 Failu pārsūtīšana
50 Ierīces drošība
52 Ierīces jaunināšana


## Sakari


53 Tālrunis
58 Kontakti
62 Ziņas
63 E-pasts
65 Google Mail
66 Tērzēšana
67 Google+
67 Ziņapmaiņa
68 ChatON

## Tīmeklis un tīkls

69 Internets
71 Chrome
72 Bluetooth
73 AllShare Cast
73 AllShare Play
74 Group Cast
75 NFC
76 S Beam

## Multivide

77 Mūzikas atskaņotājs
78 Kamera
85 Galerija
88 Paper Artist
89 Video atskaņotājs
90 YouTube
91 FM radio
92 Flipboard

## Programmu un multivides veikali

93 Play veikals
94 Samsung Apps
94 S Suggest
95 Game Hub
95 Music Hub
96 Play Books
96 Play filmas
97 Play Music
97 Play Magazines
97 Readers Hub
98 Video Hub
98 Learning Hub

## Utilītas

99 S Note
102 S Planner
104 Dropbox
105 Cloud
106 Pulkstenis
108 Kalkulators
108 Balss ierakstītājs
110 S Voice
111 Google
111 Balss meklēšana
112 Mani faili
112 Lejupielādes
113 Google Wallet

## Ceļošana un tuvākā apkaime

114 Maps
115 Lokāli
116 Latitude
116 Navigācija
117 Google Earth

## Iestatījumi

118 Par iestatījumiem
118 Wi-Fi
119 Bluetooth

119 Datu lietošana
119 Citi iestatījumi
121 Sākuma ekrāna režīms
121 Bloķēšanas režīms
122 Skaņa
122 Displejs
123 Krātuve
124 Enerģijas taupīš. režīms
124 Akumulators
124 Programmu pārvaldnieks
124 Atraš. vietas pakalpojumi
125 Bloķēšanas ekrāns
126 Drošība
127 Darbība ar vienu roku
127 Valoda un ievade
130 Cloud
130 Dublēšana un atiestatīšana
130 Konta pievienošana
130 Kustība
132 S Pen
132 Aksesuārs
133 Datums un laiks
133 Pieejamība
134 Izstrādātāja iespējas
135 Par ierīci

# Traucējummeklēšana

# Darba sākšana

## Ierīces izkārtojums

Mikrofons ierīces augšdaļā ir aktīvs tikai tad, ja tiek izmantots skaļrunis vai ierakstīts video.

- Neaizsedziet antenu ar rokām vai citiem objektiem. Tādējādi var izraisīt savienojamības problēmas vai iztukšot akumulatoru.
- Nelietojiet ekrāna aizsargu. Tas izraisa sensora darbības traucējumus.
- Neļaujiet ūdenim nonākt saskarē ar skārienekrānu. Mitrās vietās vai ūdens iedarbībā var rasties kļūmes skārienekrāna darbībā.

# Pogas

| Poga | Funkcija |
|---|---|
| **Iesl./izsl.** | • Nospiediet un turiet, lai ieslēgtu vai izslēgtu ierīci.<br>• Nospiediet un turiet nospiestu 8-10 sekunžu ilgumā, lai atiestatītu ierīci, ja notiek fatālas kļūdas, "uzkāršanās" vai "iesalšana".<br>• Nospiediet, lai bloķētu vai atbloķētu ierīci. Ierīce pāriet bloķētā režīmā pēc skārienekrāna izslēgšanas. |
| **Izvēlne** | • Pieskarieties, lai atvērtu pašreizējā ekrānā pieejamo iespēju sarakstu.<br>• Pieskarieties un turiet sākuma ekrānu, lai palaistu Google meklēšanu. |
| **Mājas lapa** | • Nospiediet, lai atgrieztos sākuma ekrānā.<br>• Nospiediet un turiet, lai atvērtu pēdējo izmantoto programmu sarakstu.<br>• Nospiediet divreiz, lai palaistu S Voice. |
| **Atpakaļ** | • Pieskarieties, lai atgrieztos iepriekšējā ekrānā. |
| **Skaļums** | • Nospiediet, lai regulētu ierīces skaļumu. |

# S Pen

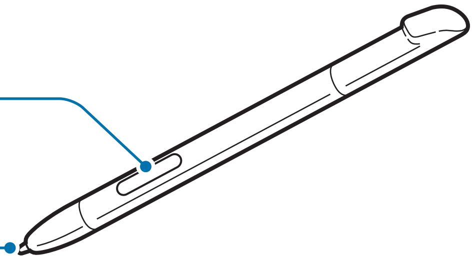


| Nosaukums | Funkcija |
|---|---|
| **S Pen gals** | • S Pen pamatdarbību veikšana. (22. lpp.) |
| **S Pen poga** | • Izvērstu S Pen darbību veikšana. (33. lpp.) |

# Komplekta saturs

Pārbaudiet, vai ierīces komplektācijā ir šādi priekšmeti:

- Ierīce
- Akumulators
- Īsā lietošanas pamācība

Izmantojiet tikai Samsung apstiprinātu programmatūru. Pirātiska vai nelegāla programmatūra var izraisīt bojājumus vai nepareizu ierīces darbību, uz ko neattieksies garantija.

- Komplektā ar šo ierīci iekļautie objekti un pieejamie piederumi var atšķirties atkarībā no reģiona vai pakalpojumu nodrošinātāja.
- Komplektā iekļautie priekšmeti ir paredzēti tikai šai ierīcei un var nebūt saderīgi ar citās ierīcēm.
- Izskats un specifikācijas var tikt mainītas bez iepriekšēja brīdinājuma.
- Papildu piederumus varat iegādāties no vietējā Samsung produkcijas mazumtirgotāja. Pirms iegādes pārliecinieties, ka tie ir saderīgi ar šo ierīci.
- Citi piederumi var nebūt saderīgi ar šo ierīci.
- Izmantojiet tikai Samsung apstiprinātus piederumus. Garantijas pakalpojumi neattiecas uz izjauktu ierīces darbību neapstiprinātu piederumu izmantošanas rezultātā.
- Visu piederumu pieejamība var mainīties un ir pilnīgi atkarīga no ražošanas uzņēmumiem. Plašāku informāciju par pieejamiem piederumiem skatiet Samsung tīmekļa vietnē.

# SIM vai USIM kartes un akumulatora ievietošana

Ievietojiet ierīcē mobilo sakaru operatora nodrošināto SIM vai USIM karti un ar ierīci komplektā iekļauto akumulatoru.

Ar šo ierīci ir saderīgas tikai microSIM kartes.

1 Noņemiet aizmugures pārsegu.

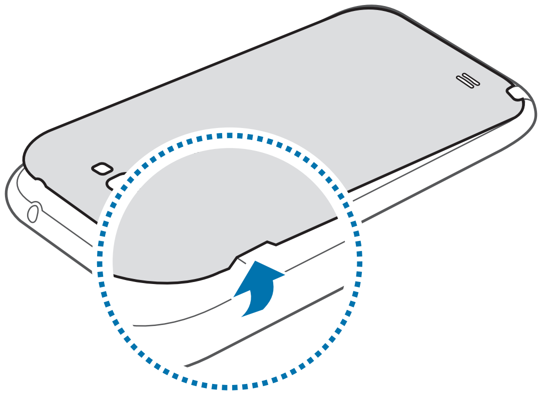

- Lai nesavainotu nagus, jāpiesargās, noņemot aizmugures pārsegu.
- Izvairieties no aizmugurējā pārsega pārmērīgas saliekšanas vai savērpšanas. Pretējā gadījumā iespējams sabojāt pārsegu.

2 Ievietojiet SIM vai USIM karti ar zeltītajiem kontaktiem uz leju.

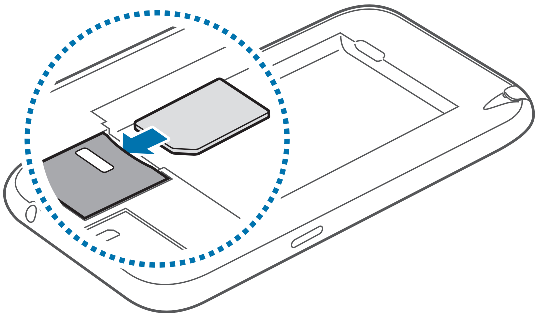

- Nenoņemiet antenu pārsedzošo aizsarglentu, jo pretējā gadījumā iespējams sabojāt antenu.
- Neievietojiet atmiņas karti SIM karšu slotā. Ja atmiņas kartes iestrēgst SIM karšu slotā, ierīce jānogādā Samsung servisa centrā, lai izņemtu atmiņas karti.
- Esiet piesardzīgi, lai nepazaudētu un neļautu citiem lietot savu SIM vai USIM karti. Samsung nenes atbildību par pazaudētu vai nozagtu karšu rādītajiem bojājumiem vai neērtībām.

3 Bīdiet SIM vai USIM karti slotā, līdz tā nofiksēsies vietā.

4 Ievietojiet akumulatoru.

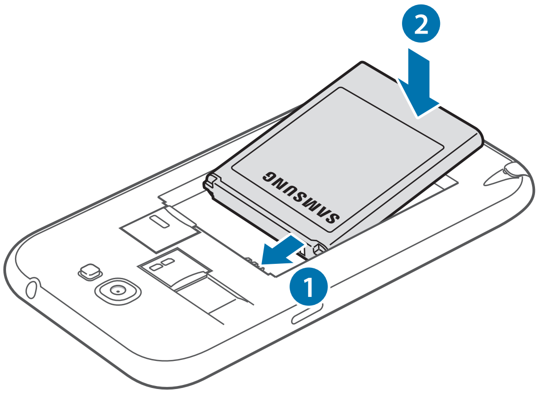

5 Uzlieciet atpakaļ aizmugures pārsegu.

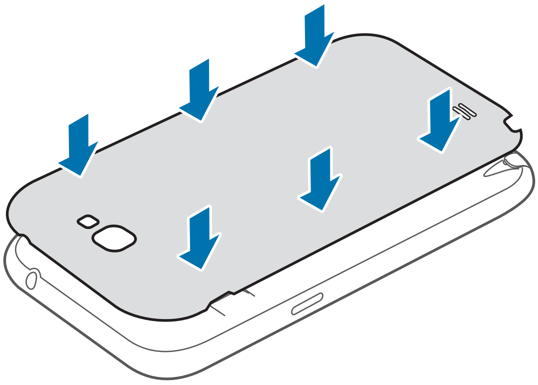

## SIM vai USIM kartes un akumulatora izņemšana

1 Noņemiet aizmugures pārsegu.

2 Izvelciet akumulatoru.

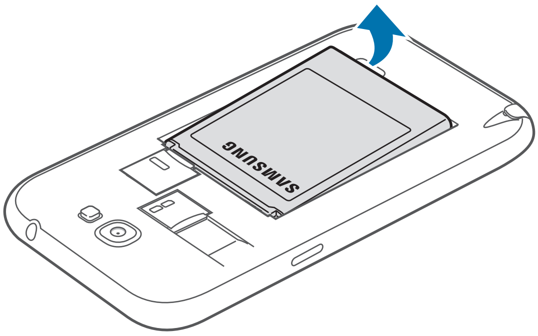

3 Iespiediet SIM vai USIM karti, līdz tā atvienojas no ierīces, un izvelciet to.

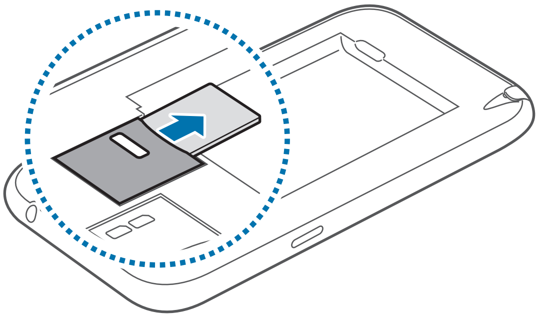

# Akumulatora uzlāde

Pirms akumulatora ekspluatācijas uzsākšanas uzlādējiet to. Akumulatorta uzlādei izmantojiet lādētāju. Uzlādei var izmantot arī datoru, pievienojot tam ierīci ar USB kabeli.

Izmantojiet tikai Samsung apstiprinātus lādētājus, akumulatorus un kabeļus. Izmantojot neapstiprinātus lādētājus vai kabeļus, var izraisīt akumulatora eksploziju vai ierīces bojājumus.

- Kad akumulatora uzlādes līmenis ir zems, atskan brīdinājuma signāls un parādās ziņojums par zemu akumulatora uzlādes līmeni.
- Ja akumulators ir pilnībā izlādējies, ierīci nevar ieslēgt uzreiz pēc lādētāja pievienošanas. Pirms ieslēgt ierīci, ļaujiet akumulatoram uzlādēties dažu minūšu ilgumā.
- Vienlaicīgi izmantojot vairākas programmas, tīkla programmas vai programmas, kas jāsavieno ar citu ierīci, tiks ātri iztukšots akumulators. Lai nepieļautu atvienošanos no tīkla vai strāvas zudumu datu pārraides laikā, vienmēr izmantojiet šīs programmas, kad akumulators uzlādēts pilnībā.

## Uzlāde, izmantojot lādētāju

Pievienojiet lādētāja tievo galu ierīces daudzfunkcionālajai kontaktligzdai un lādētāja lielo galu pievienojiet elektriskajai rozetei.

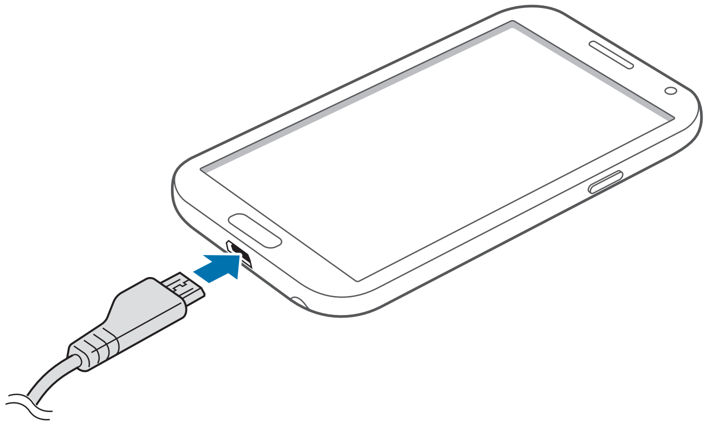

Pievienojot lādētāju nepareizi, var izraisīt nopietnus ierīces bojājumus. Nepareizas lietošanas rezultātā radušos bojājumus nesedz ierīces garantija.

- Ierīces uzlādes laikā ierīci var lietot, taču pilnīgai akumulatora uzlādei var būt nepieciešams ilgāks laiks.
- Ja uzlādes laikā ierīcei ir nestabils barošanas avots, skārienjūtīgais ekrāns var nedarboties. Šādā gadījumā atvienojiet lādētāju no ierīces.
- Uzlādes laikā ierīce var sasilt. Tā ir parasta parādība, kas nemazina ierīces kalpošanas laiku vai veiktspēju. Ja akumulators uzkarst vairāk, nekā parasti, lādētājs var pārtraukt uzlādi.
- Ja ierīce pareizi neuzlādējas, to kopā ar lādētāju nogādājiet Samsung servisa centrā.

Pēc pilnīgas uzlādēšanas atvienojiet ierīci no lādētāja. Vispirms atvienojiet lādētāju no ierīces un pēc tam no elektriskās kontaktligzdas.

Neizņemiet akumulatoru pirms lādētāja noņemšanas. Tādējādi iespējams izraisīt ierīces bojājumus.

Lai taupītu enerģiju, atvienojiet lādētāju no elektrotīkla, kad tas netiek izmantots. Lādētājam nav ieslēgšanās/izslēgšanās sēdža, tādēļ laikā, kad lādētājs netiek izmantots, tas jāatvieno no kontaktligzdas, lai novērstu nelietderīgu elektroenerģijas patēriņu. Uzlādes laikā ierīcei jāatrodas elektriskās kontaktligzdas tuvumā.

## Akumulatora uzlādes statusa pārbaude

Uzlādējot akumulatoru laikā, kamēr ierīce ir izslēgta, akumulatora pašreizējais uzlādes stāvoklis tiek norādīts ar šādām ikonām:

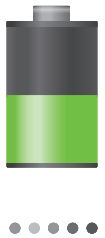

Notiek uzlāde

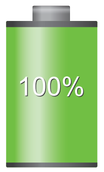


Pilnībā uzlādēts

### Akumulatora enerģijas patēriņa samazināšana

Ierīce nodrošina iespējas taupīt akumulatora enerģiju. Pielāgojot šīs iespējas un atslēdzot funkcijas, kas darbojas fonā, starp uzlādēm ierīci varēs lietot ilgāk:

- Aktivizējiet enerģijas taupīšanas režīmu.
- Kad ierīci nelietojat, pārslēdziet to miega režīmā, nospiežot ieslēgšanas/izslēgšanas taustiņu.
- Ar uzdevumu pārvaldnieku aizveriet programmas, kuras nav nepieciešamas.
- Atslēdziet Bluetooth funkciju.
- Deaktivējiet Wi-Fi funkciju.
- Atslēdziet programmu automātisku sinhronizēšanu.
- Samaziniet fona apgaismojuma ilgumu.
- Samaziniet displeja spilgtumu.

## Atmiņas kartes ievietošana

Ar šo ierīci ir saderīgas atmiņas kartes ar kapacitāti līdz 64 GB. Atkarībā no atmiņas kartes ražotāja un tās tipa, dažas atmiņas kartes var nebūt saderīgas ar šo ierīci.

- Dažas atmiņas kartes var būt tikai daļēji saderīgas ar šo ierīci. Lietojot nesaderīgu atmiņas karti, var sabojāt ierīci vai atmiņas karti, kā arī kartē saglabātos datus.
- Esiet piesardzīgs un ievietojiet atmiņas karti ar labo pusi uz augšu.

- Ierīce atbalsta tikai „FAT” failu sistēmu atmiņas kartēm. Ievietojot karti, kas formatēta citā failu sistēmā, tiks pieprasīts pārformatēt atmiņas karti.
- Bieža datu ierakstīšana un dzēšana saīsina atmiņas karšu kalpošanas laiku.
- Ievietojot atmiņas karti ierīcē, atmiņas kartes datņu direktorijs tiks parādīts iekšējā atmiņā, mapē **extSdCard**.

1 Noņemiet aizmugures pārsegu.

2 Ievietojiet atmiņas karti tā, lai zeltītie kontakti būtu vērsti lejup.

3 Iebīdiet atmiņas karti slotā, līdz tā nofiksējas vietā.

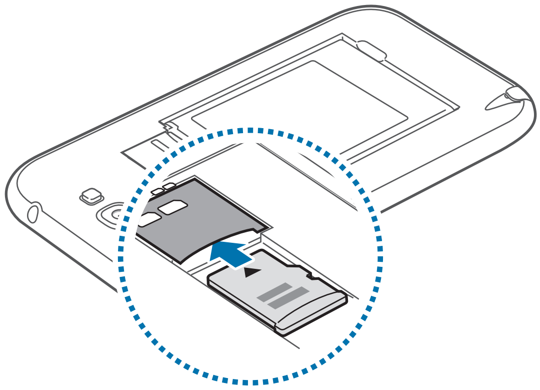

4 Uzlieciet atpakaļ aizmugures pārsegu.

## Atmiņas kartes izņemšana

Pirms atmiņas kartes izņemšanas tā ir droši jāatvieno. Sākuma ekrānā pieskarieties pie **Progr.** → **Iestatīj.** → **Krātuve** → **Izņemiet SD karti**.

1 Noņemiet aizmugures pārsegu.

2 Iespiediet atmiņas karti, līdz tā atvienojas no ierīces, un izvelciet to.

3 Uzlieciet atpakaļ aizmugures pārsegu.

Neizņemiet atmiņas karti, kamēr tiek veikta piekļuve informācijai vai tās pārsūtīšana. Šādas rīcības rezultātā datus var pazaudēt vai bojāt, vai arī bojāt atmiņas karti vai ierīci. Samsung nenes atbildību par zaudējumiem, kas radušies bojātu atmiņās karšu lietošanas rezultātā, tajā skaitā par datu zudumu.

### Atmiņas kartes formatēšana

Datorā formatēta atmiņas karte var nebūt saderīga ar šo ierīci. Formatējiet atmiņas karti ierīcē.

Sākuma ekrānā pieskarieties pie **Progr.** → **Iestatīj.** → **Krātuve** → **SD kartes formatēšana** → **SD kartes formatēšana** → **Dzēst visu**.

Pirms atmiņas kartes formatēšanas noteikti izveidojiet visu ierīcē saglabāto svarīgo datu dublējumkopijas. Ražotāja garantija neattiecas uz datu zudumiem, kas radušies lietotāja darbību dēļ.

## Ierīces ieslēgšana un izslēgšana

Pirmoreiz ieslēdzot ierīci, rīkojieties atbilstoši ekrānā parādītajiem norādījumiem, lai to iestatītu.

Dažu sekunžu ilgumā turiet nospiestu ieslēgšanas pogu, lai ierīci ieslēgtu vai izslēgtu.

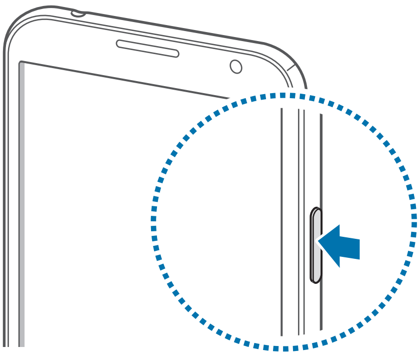

- Vietās, kur bezvadu ierīču izmantošana ir ierobežota, piemēram, lidmašīnās un slimnīcās, ievērojiet visus rakstiskos brīdinājumus un attiecīgā personāla norādījumus.
- Lai deaktivizētu bezvadu funkcijas, turiet nospiestu ieslēgšanas pogu un pieskarieties pie **Lidojuma režīms**.

Lai izslēgtu ierīci, turiet nospiestu ieslēgšanas pogu un pieskarieties pie **Izslēgts**.

# Ierīces turēšana

Neaizsedziet antenu ar rokām vai citiem objektiem. Tādējādi var izraisīt savienojamības problēmas vai iztukšot akumulatoru.

# Ierīces bloķēšana un atbloķēšana

Ja ierīce netiek izmantota, bloķējiet to, lai novērstu nevēlamu darbību. Nospiežot ieslēgšanas pogu, tiek izslēgts ekrāns un ierīce pāriet bloķētā režīmā. Ierīce tiek automātiski bloķēta, ja noteikta perioda laikā ar to netiek veiktas nekādas darbības.

Lai atbloķētu ierīci, kamēr skārienekrāns ir izslēgts, nospiediet ieslēgšanas pogu vai sākuma pogu, pieskarieties jebkurā vietā ekrānā un uzsitiet ar pirkstu jebkurā virzienā.

Ierīces atbloķēšanai var izmantot kustību. Sākuma ekrānā pieskarieties pie **Progr.** → **Iestatīj.** → **Bloķēšanas ekrāns** → **Ekrāna bloķēšana** → **Kustība**. Lai atbloķētu ierīci ar kustību, pieskarieties un turiet ekrāna punktu, un tad sasveriet ierīci uz priekšu.

# Skaļuma regulēšana

Lai regulētu zvana signāla skaļumu vai skaļumu mūzikas vai video atskaņošanas laikā, nospiediet skaļuma pogu uz augšu vai uz leju.

# Pārslēgšanās uz klusuma režīmu

Izmantojiet kādu no tālāk aprakstītajām metodēm:

- Turiet nospiestu skaļuma pogu, līdz tiek aktivizēts klusuma režīms.
- Turiet nospiestu ieslēgšanas pogu un pieskarieties pie **Bez skaņas**.
- Atveriet paziņojumu paneli ekrāna augšdaļā un pieskarieties pie **Skaņa**.

Iestatiet ierīci brīdināšanai par dažādiem notikumiem klusuma režīmā. Turiet nospiestu ieslēgšanas pogu un pieskarieties pie **Vibrēt**.

# Pamatinformācija

## Indikatora ikonas

Ekrāna augšdaļā parādītās ikonas sniedz informāciju par ierīces statusu. Šajā tabulā ir uzskaitītas biežāk izmantotās ikonas.

| Ikona | Nozīme |
|---|---|
| | Nav signāla |
| | Signāla stiprums |
| | Viesabonēšana (ārpus parastās pakalpojumu zonas) |
| | GPRS tīkls pievienots |
| | EDGE tīkls pievienots |
| | UMTS tīkls pievienots |
| | HSDPA tīkls pievienots |
| | Wi-Fi pievienots |
| | Bluetooth funkcija ir aktivizēta |
| | GPS aktivizēts |
| | Notiek saruna |
| | Neatbildēts zvans |
| | Sinhronizēts ar internetu |
| | Pieslēgts datoram |
| | Nav ievietota SIM vai USIM karte |
| | Saņemta jauna īsziņa vai multiziņa |
| | Aktivizēts modinātājs |
| | Aktivizēts klusuma režīms |
| | Aktivizēts vibrācijas režīms |
| | Aktivizēts lidojuma režīms |
| | Radusies kļūme vai jāpievērš uzmanība |
| | Akumulatora uzlādes līmenis |

# Skārienekrāna lietošana

Skārienekrānam drīkst pieskarties tikai ar pirkstiem vai S Pen.

- Neļaujiet skārienekrānam saskarties ar elektriskām ierīcēm. Elektrostatiskā izlāde var radīt kļūmi skārienekrāna darbībā.
- Neļaujiet skārienekrānam saskarties ar ūdeni. Mitrās vietās vai ūdens iedarbībā var rasties kļūmes skārienekrāna darbībā.
- Lai nebojātu skārienekrānu, nepieskarieties tam ar asiem priekšmetiem un nespiediet uz tā pārāk spēcīgi ar pirkstiem.
- Ilgāku laiku nelietojot skārienekrānu, var rasties pēcattēli (ekrāna iededzināšana) vai dubultošanās. Izslēdziet skārienekrānu, kad nelietojat ierīci.

## Pirkstu žesti

### Pieskaršanās

Lai atvērtu kādu programmu, nospiestu ekrāna pogu vai ievadītu rakstzīmi, izmantojot ekrāna tastatūru, pieskarieties attiecīgajam elementam ar pirkstu.

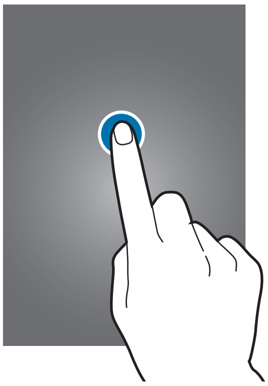

## Pieskaršanās un turēšana

Pieskarieties vienumam un turiet ilgāk par 2 sekundēm, lai piekļūtu pieejamajām iespējām.

## Vilkšana

Lai pārvietotu uz citu vietu pogu, ikonu vai priekšskatījumu, pieskarieties tam, turiet un velciet uz vēlamo vietu.

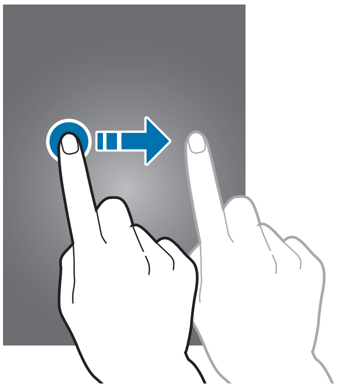

## Pieskaršanās divreiz

Divreiz pieskarieties tīmekļa lapā, kartē vai attēlā, lai pietuvinātu tā daļu. Lai atgrieztos sākotnējā skatā, vēlreiz pieskarieties divreiz.

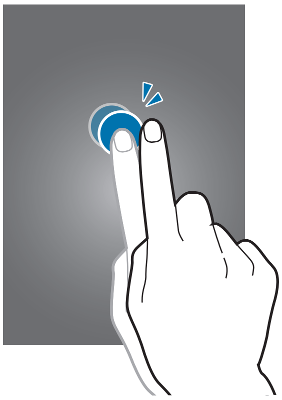

## Uzsišana

Sākuma ekrānā vai programmu sarakstā uzsitiet pa kreisi vai pa labi, lai skatītu citu paneli. Uzsitiet uz augšu vai uz leju, lai ritinātu pa tīmekļa vietni vai sarakstu, piemēram, kontaktpersonu sarakstu.

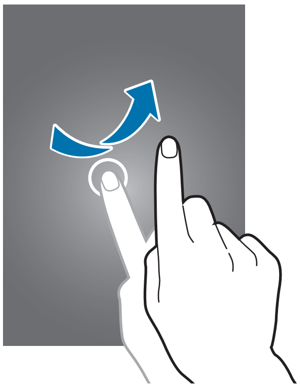

## Pirkstu saspiešana

Izvērsiet divus pirkstus tīmekļa lapā, kartē vai attēlā, lai pietuvinātu tā daļu. Saspiediet pirkstus, lai tālinātu.

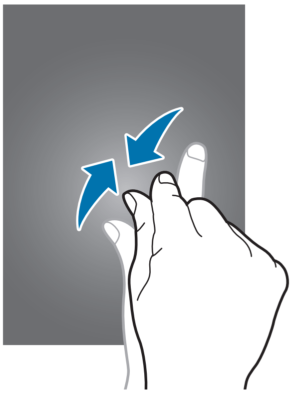

# Vadības kustības

Vienkāršas kustības atvieglo ierīces darbības vadību.

Pirms kustību izmantošanas nodrošiniet, lai būtu aktivizēta kustību funkcija. Sākuma ekrānā pieskarieties pie **Progr.** → **Iestatīj.** → **Kustība** un velciet slēdzi **Kustība** pa labi.

Ja ierīce tiek pakļauta spēcīgu vibrāciju vai triecienu ietekmei, ir iespējams izraisīt nevēlamu ievadi. Lai uzzinātu, kā pareizi pielietot kustības, pieskarieties pie **Progr.** → **Iestatīj.** → **Kustība** → **Uzzināt par kustībām**. (131. lpp.)

## Ekrāna pagriešana

Daudzas programmas ļauj izmantot gan ekrāna portretorientāciju, gan ainavorientāciju. Pagriežot ierīces ekrānu, tas automātiski pielāgojas, lai atbilstu jaunajai orientācijai.

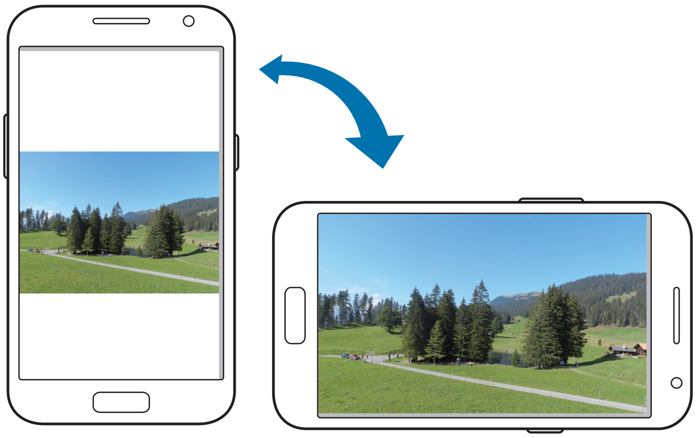

Lai novērstu ekrāna automātisku pagriešanu, atveriet paziņojumu paneli un noņemiet atzīmi no **Ekrāna pagrieš.**

- Dažas programmas neatbalsta ekrāna pagriešanu.
- Dažas programmas izmanto atšķirīgu ekrānu atkarībā no orientācijas. Pagriežot kalkulatoru ainavorientācijā, tas pāriet uz darbību zinātniskā kalkulatora režīmā.

## Pacelšana

Paceļot ierīci pēc dīkstāves perioda vai ekrāna izslēgšanas, tā vibrē, ja ir neatbildēti zvani vai saņemti jauni ziņojumi.

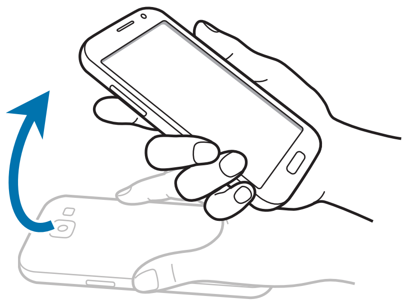

## Turēšana pie auss

Skatot zvana, ziņas vai kontakta informāciju, paceliet un turiet ierīci pie auss, lai veiktu zvanu.

## Kustības panoramēšana

Turot vienumu, pavirziet ierīci pa kreisi vai pa labi, lai virzītu vienumu uz citu lapu sākuma ekrānā vai programmu sarakstu.

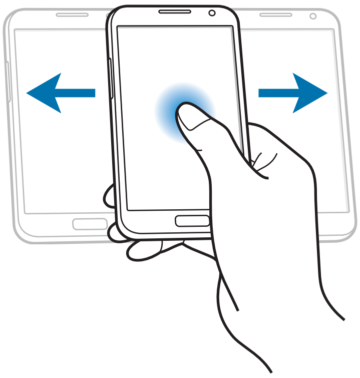

## Panoramēšana, lai pārlūkotu

Kad pietuvināts attēls, pieskarieties un turiet ekrāna punktu, un tad virziet ierīci jebkurā virzienā, lai pārlūkotu attēlu.

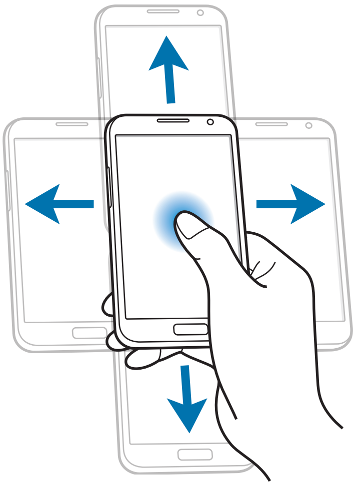

## Pieskaršanās divreiz

Divreiz pieskarieties ierīcei, lai pārvietotos uz kontaktpersonu vai e-pasta ziņu saraksta augšpusi.

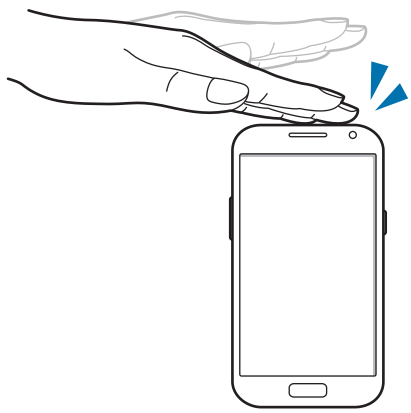

## Pagriešana

Kamēr ir bloķēts ekrāns, pieskarieties un turiet ekrānu, un tad pagrieziet ierīci ainavorientācijā, lai palaistu kameru. Lai izmantotu šo opciju, sākuma ekrānā pieskarieties pie **Progr.** → **Iestatīj.** → **Bloķēšanas ekrāns** → **Bloķēšanas ekrāna iespējas** un velciet slēdzi **Ātra piekļuve kamerai** pa labi.

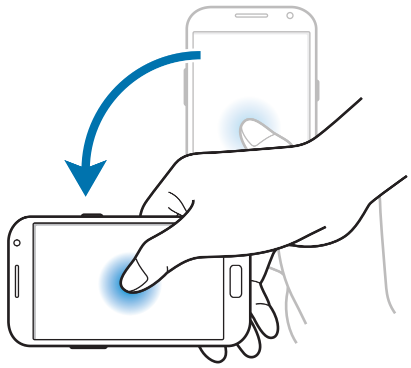

## Apgriešana

Apgrieziet ierīci otrādi, lai izslēgtu zvana signāla skaņu, pauzētu multivides atskaņošanu vai izslēgtu FM radio skaņu.

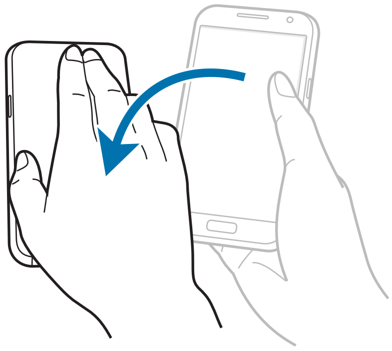

## Pakratīšana

- Pakratiet ierīci, lai meklētu Bluetooth ierīces.
- Pakratiet ierīci, lai atjauninātu e-pasta ziņu vai informācijas sarakstu no Yahoo News, Yahoo Finance vai AccuWeather.

Atjaunināšana nedarbosies logrīkiem sākuma ekrānā.

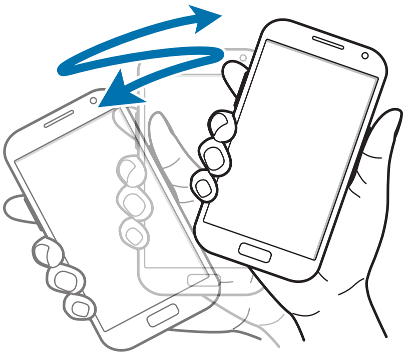

## Notraukšana

Notrauciet ar roku pāri ekrānam, lai tvertu ekrānuzņēmumu. Attēls tiek saglabāts mapē **Galerija** → **Screenshots**. Ekrānuzņēmuma tveršana nav iespējama dažu programmu lietošanas laikā.

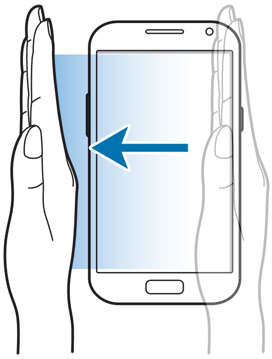

## Aizsegšana

Aizsedziet ekrānu ar plaukstu, lai pauzētu multivides atskaņošanu.

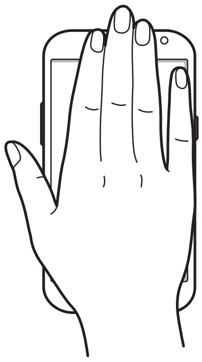

## Sasvēršana

Ar pirkstiem turiet divus punktus ekrānā un sasveriet ierīci uz priekšu vai atpakaļ, lai tuvinātu vai tālinātu.

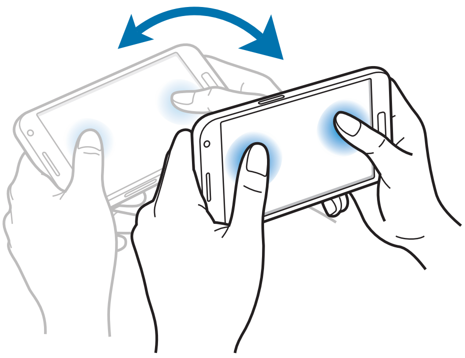

## Pārvietošana

Kad skārienekrāns ir izslēgts, pakustiniet roku virs tuvuma/gaismas sensora, lai ieslēgtu ekrānu un skatītu neatbildēto zvanu un saņemto ziņojumu skaitu, akumulatora uzlādes līmeni u.c. rādītājus.

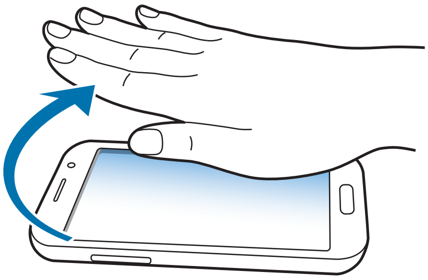

# Notikuma lapa

Lietojiet šo funkciju, lai izmantotu noteiktas lietojumprogrammas atbilstoši savām darbībām. Ar jūsu veiktajām darbībām saistītas lapas tiek parādītas šādos gadījumos:

- Ja S Pen tiek izvilkts no slota.
- Ja ierīcei tiek pievienotas austiņas vai doks.
- Ja tiek izmantoti viesabonēšanas pakalpojumi.

# Multi Window aktivizēšana

Izmantojiet šo funkciju, lai uz ekrāna strādātu divās programmās vienlaicīgi.

- Var darboties tikai programmas uz Multi Window paneļa.
- Palaižot programmas, kuras satur multivides failus, piemēram, mūziku vai video, tiks atskaņota skaņa no abiem failiem.
- Šī funkcija var nebūt pieejama atkarībā no reģiona vai pakalpojumu sniedzēja.

Lai lietotu vairāku logu režīmu, programmu sarakstā pieskarieties pie **Iestatīj.** → **Displejs** un atzīmējiet **Vairāki logi**.

## Vairāku logu paneļa lietošana

Lai aktivizētu Multi Window, pieskarieties un turiet . Multi Window panelis parādās ekrāna kreisajā pusē. Izvēlieties vienu programmu un pēc tam velciet citu programmu jaunajā vietā. Lai deaktivizētu vairāku logu režīmu, vēlreiz pieskarieties un turiet .

Velciet joslu starp programmu paneļiem uz augšu vai uz leju, lai pielāgotu paneļu izmēru.

Pieskarieties paneļa rokturim, lai paslēptu vai parādītu paneli. Kad panelis ir atvērts, pieskarieties un turiet rokturi, lai vilktu to uz ekrāna malu, lai pārvietotu paneli. Kad panelis ir paslēpts, pieskarieties un turiet rokturi un velciet to uz augšu, uz leju, pa kreisi vai pa labi, lai pārvietotu rokturi.

# S Pen lietošana

Komplektā iekļauto S Pen var izmantot, lai ērti izvēlētos vienumus vai veiktu funkcijas. Izmantojot S Pen ar nospiestu pogu, ir pieejamas papildu ērtības, piemēram, ekrānuzņēmuma tveršana.

Lai izmantotu S Pen, izvelciet to no slota.

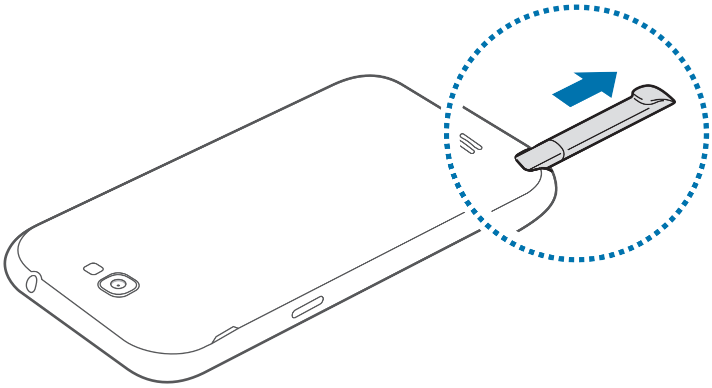

Kad S Pen tiks izvilkts no slota, ierīce to noteiks un:

- Ieslēgs skārienekrānu (ja tas ir izslēgts).
- Palaidīs S Note (zvana laikā).
- Atvērs S Pen lapu (no sākuma ekrāna).

- S Pen gals nav nomaināms. Ja gals paliek truls, iegādājieties jaunu S Pen.
- Ja S Pen nedarbojas pareizi, nogādājiet to vietējā Samsung servisa centrā. Papildinformāciju par S Pen skatiet Samsung tīmekļa vietnē.
- Lai sasniegtu vislabākos rezultātus, turiet S Pen gandrīz perpendikulāri skārienekrānam un izvairieties to turēt šaurā leņķī pret ekrānu.
- Pogas Izvēlne un Atpakaļ nevar aktivizēt ar S Pen.

## Izvēlnes atvēršana

Turot nospiestu S Pen pogu, uzvelciet ^, lai atvērtu ekrānā pieejamo iespēju sarakstu.

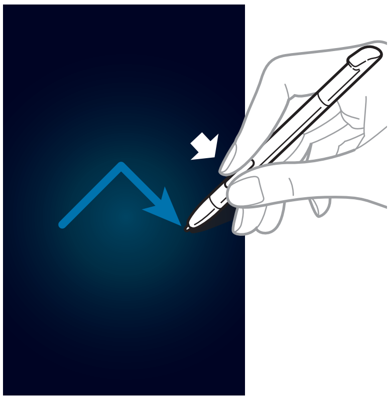

## Pēdējās darbības atcelšana

Turot nospiestu S Pen pogu, uzvelciet <, lai atceltu pēdējo darbību.

## Ekrānuzņēmumu tveršana

Turot nospiestu S Pen pogu, pieskarieties ekrānam un turiet, līdz atskanēs klikšķis.
Ekrānuzņēmums tiks saglabāts **Galerija** → **Screenshots**.

Uz ekrānuzņēmuma ir iespējams rakstīt vai zīmēt. Rediģētais attēls tiek saglabāts **Galerija** → **IMG_edited**.

Ekrānuzņēmuma tveršana nav iespējama dažu programmu lietošanas laikā.

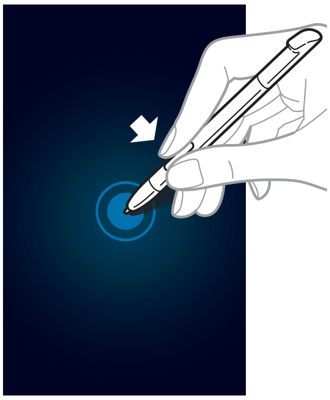

## S Note palaišana

Lai palaistu S Note, divreiz pieskarieties ekrānam, turot nospiestu S Pen pogu.

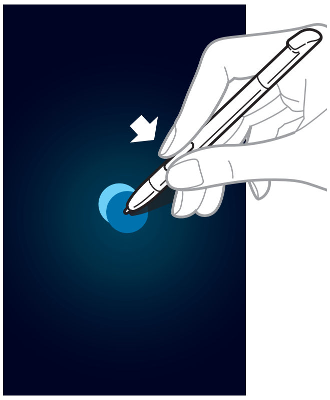

## Teksta izvēlēšanās

Turot nospiestu S Pen pogu, velciet pa tekstu virzienā pa kreisi vai pa labi, lai to izvēlētos. Velkot starp līnijām, jūs varat atlasīt nevēlamu tekstu. Lai atlasītu tikai to tekstu, kuru vēlaties, velciet pāri teksta vidus daļai vai velciet teksta atlases ikonas.

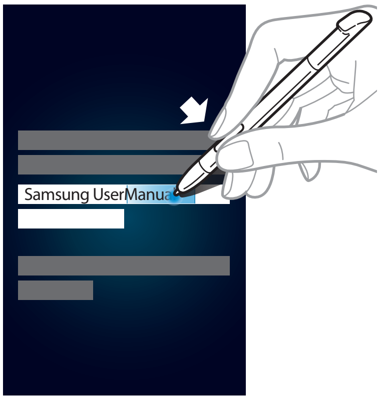


## Ātro komandu funkcijas aktivizēšana

Turot nospiestu S Pen pogu, velciet S Pen pa ekrānu uz augšu, lai palaistu Ātro komandu funkciju.

Ātro komandu ekrānā uzvelciet komandas žestu, lai palaistu tam piešķirto programmu vai funkciju.

## Attēla izvēlēšanās un tveršana

Turot nospiestu S Pen pogu, uzvelciet apli ap kādu zonu, lai to atlasītu. Izvēlētā zona tiek saglabāta **Galerija** → **Screenshots**. No ekrāna apakšdaļā parādītajām ikonām izvēlieties programmu, ko izmantot ar izvēlēto zonu.

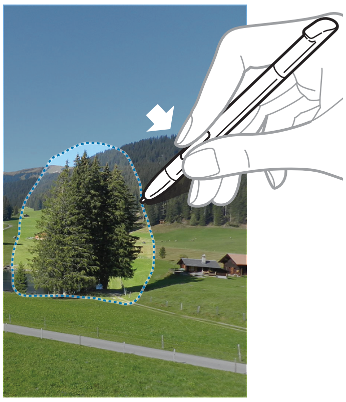

# S Pen Air View

Turot S Pen tuvu ekrānam, ekrānā parādās rādītājs. Norādiet ar šo rādītāju uz failiem, objektiem vai opcijām, lai priekšskatītu saturu vai skatītu informāciju uznirstošajos logos. Varat ritināt pa paneļiem vai sarakstiem, pārvietojot rādītāju uz ekrāna malu (augšējo/apakšējo/kreiso/labo).

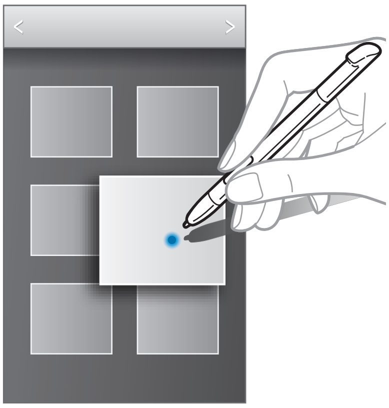

# S Pen turētājs

Kad skārienekrāns ir izslēgts un S Pen ir izņemta no ierīces, kad staigājat, ierīce rāda uznirstošo brīdinājumu un padod skaņas signālu. Piekļūstiet S Pen iestatījumiem, lai aktivizētu vai deaktivizētu šo funkciju.

# Ātrā komanda

Izmantojiet šo funkciju, lai veiktu zvanus, nosūtītu ziņojumus vai meklētu saturu, ekrānā zīmējot žestu komandas. Turot nospiestu S Pen pogu, velciet S Pen pa ekrānu uz augšu, lai palaistu **Ātrā komanda** funkciju.

## Žestu komandu pievienošana

Pieskarieties pie ⚙ → **Pievienot komandu** → **Izvēlēties programmu** vai **Izvēl. funkc./ iestat.** Izvēlieties programmu vai funkciju → kādu opciju. Uzvelciet jaunu žesta komandu un pieskarieties pie **Gat.**

## Žestu komandu lietošana

Uzvelciet žesta komandu, lai palaistu programmas vai funkcijas.

Lai veiktu specifiskākus uzdevumus, pēc žesta komandas uzvelciet atslēgvārdu, piemēram, vārdu vai tālruņa numuru. Piemēram, uzvelkot @, tiek palaista E-pasta programma. Pievienojot adresāta vārdu pēc @, tiek atvērts e-pasta sastādīšanas ekrāns, lai e-pastu varētu nosūtīt adresātam.

# Paziņojumi

Statusa joslā ekrāna augšdaļā tiek parādītas paziņojumu ikonas, lai paziņotu par neatbildētiem zvaniem, jauniem ziņojumiem, kalendāra notikumiem, ierīces statusu u.c. Lai atvērtu paziņojumu paneli, velciet uz leju no statusa joslas. Ritiniet sarakstā, lai skatītu papildu brīdinājumus. Lai aizvērtu paziņojumu paneli, velciet uz augšu joslu, kas atrodas ekrāna apakšā.

No paziņojumu paneļa varat skatīt ierīces pašreizējo statusu un izmantot sekojošas opcijas:

- **Wi-Fi**: Wi-Fi funkcijas aktivizēšana un deaktivizēšana.
- **GPS**: GPS funkcijas aktivizēšana un deaktivizēšana.
- **Skaņa**: klusuma režīma aktivizēšana un deaktivizēšana. Klusuma režīmā var aktivizēt vibrozvanu vai apklusināt.
- **Ekrāna pagrieš.**: ļaut vai neļaut interfeisam pagriezties, kad pagriežat ierīci.
- **Bluetooth**: Bluetooth funkcijas aktivizēšana un deaktivizēšana.
- **Mobilie dati**: aktivizējiet vai deaktivējiet datu savienojumu.
- **Bloķēšanas rež.**: bloķēšanas režīma aktivizēšana un deaktivizēšana. Bloķēšanas režīmā ierīce bloķēs visus paziņojumus.
- **Enerģijas taup.**: enerģijas taupīšanas režīma aktivizēšana un deaktivizēšana.
- **AllShare Cast**: AllShare Cast funkcijas aktivizēšana un deaktivizēšana.
- **Vairāki logi**: iestatiet vairāku logu režīma lietošanu.

Pieejamās opcijas var atšķirties atkarībā no reģiona vai pakalpojumu nodrošinātāja.

# Sākuma ekrāns

Sākuma ekrāns ir vieta, no kuras iespējams piekļūt visām ierīces funkcijām. Tajā ir parādītas indikatoru ikonas, logrīki, programmu ātrpiekļuves u.c.

Sākuma ekrānā var būt vairāki paneļi. Ritiniet pa kreisi vai pa labi, lai skatītu citus paneļus.

## Sākuma ekrāna režīma maiņa

Sākuma ekrānam ir pamata un vieglie režīmi. Vieglajā režīmā var ērti piekļūt biežāk izmantotajām programmām, kontaktpersonām un iestatījumiem, pievienojot ātrpiekļuves sākuma ekrānā.

Lai pārslēgtos uz vieglo režīmu, sākuma ekrānā pieskarieties pie **Progr.** → **Iestatīj.** → **Sākuma ekrāna režīms** → **Vienkāršais režīms** → **Lietot**.

## Vienumu pārkārtošana

### Programmas ikonas pievienošana

Sākuma ekrānā pieskarieties pie **Progr.**, pieskarieties un turiet programmas ikonu, un tad velciet to paneļa priekšskatījumā.

### Vienuma pievienošana

Pielāgojiet sākuma ekrānu savām vajadzībām, pievienojot īsceļus, logrīkus vai mapes.

Pieskarieties un turiet tukšu apgabalu sākuma ekrānā, un pēc tam izvēlieties vienu no šādām kategorijām:

- **Programmas un logrīki**: logrīku pievienošana sākuma ekrānā.
- **Mape**: izveidojiet jaunu mapi.

### Vienuma pārvietošana

Pieskarieties un turiet vienumu un pārvietojiet to jaunā vietā. Lai to pārvietotu uz citu paneli, velciet to uz ekrāna malu.

### Vienuma noņemšana

Pieskarieties vienumam un velciet to uz atkritni sākuma ekrāna augšdaļā. Kad atkritne kļūst sarkana, atlaidiet to.

## Paneļu pārkārtošana

### Jauna paneļa pievienošana

Pieskarieties pie → **Rediģēt lapu** → .

### Paneļa pārvietošana

Pieskarieties pie → **Rediģēt lapu**, pieskarieties un turiet paneļa priekšskatījumu, un pēc tam velciet to uz jauno atrašanās vietu.

### Paneļa noņemšana

Pieskarieties pie → **Rediģēt lapu**, pieskarieties un turiet paneļa priekšskatījumu, un pēc tam velciet to uz atkritni ekrāna apakšā.

## Fona attēla iestatīšana

Iestatiet ierīcē saglabāto attēlu vai fotoattēlu kā fonu sākuma ekrānam.

Sākuma ekrānā pieskarieties pie → **Iestatīt fona attēlu** → **Sākuma ekrāns**, un pēc tam izvēlieties vienu no šīm iespējām:

- **Galerija**: skatiet ar ierīces kameru uzņemtos attēlus vai attēlus, kas ielādēti no interneta.
- **Animētie fona attēli**: skatiet animētos attēlus.
- **Fona attēli**: skatiet fona attēlus.

Pēc tam izvēlieties attēlu un pieskarieties pie **Iestatīt fona attēlu**. Vai izvēlieties, mainiet izmērus, velkot rūti, un pēc tam pieskarieties pie **Gatavs**.

# Logrīku izmantošana

Logrīki ir nelielas lietojumprogrammas, kas nodrošina ērtas funkcijas un informāciju sākuma ekrānā. Lai tos izmantotu, pievienojiet logrīkus no logrīku paneļa sākuma ekrānam.

- Daži logrīki veido savienojumu ar tīmekļa pakalpojumiem. Izmantojot tīmeklī izmantojamu logrīku, no jums var prasīt papildu maksu.
- Pieejamie logrīki var atšķirties atkarībā no reģiona vai pakalpojumu sniedzēja.

## Logrīku pievienošana sākuma ekrānā

Sākuma ekrānā pieskarieties pie **Progr.** → **Logrīki**. Ritiniet pa kreisi vai pa labi logrīku panelī, un pēc tam pieskarieties un turiet logrīku, lai to pievienotu sākuma ekrānā.

## Iestatījumu ātrpiekļuves logrīka lietošana

Sākuma ekrānā pieskarieties pie **Progr.** → **Logrīki**, un turiet **Iestatījumu īsceļš**, lai atvērti iestatījumu iespēju sarakstu. Izvēlieties iestatījuma iespēju, lai to pievienotu sākuma ekrānā kā ātrpiekļuvi.

# Programmu izmantošana

Šī ierīce var izmantot dažāda veida programmas, sākot no multivides un līdz interneta programmām.

## Programmas atvēršana

Sākuma ekrānā vai programmu sarakstā izvēlieties programmas ikonu, lai to atvērtu.

## Atvēršana no nesen lietotajām programmām

Nospiediet un turiet sākuma pogu, lai atvērtu pēdējo izmantoto programmu sarakstu.

Izvēlieties programmas ikonu, lai to atvērtu.

### Programmas aizvēršana

Aizveriet nelietotās programmas, lai taupītu akumulatora enerģiju un uzturētu ierīces veiktspēju.

Nospiediet un turiet Sākuma pogu, pieskarieties pie ◔ un pēc tam pieskarieties pie **Beigt** blakus programmai, lai to aizvērtu. Lai aizvērtu visas darbojošās programmas, pieskarieties pie **Beigt v**. Vai arī turiet nospiestu sākuma pogu un pieskarieties pie 🗑.

## Programmu saraksts

Programmu sarakstā tiek parādītas visu programmu, tai skaitā no jauna instalēto programmu, ikonas.

Sākuma ekrānā pieskarieties pie **Progr.**, lai atvērtu programmu sarakstu.

Ritiniet pa kreisi vai pa labi, lai skatītu citus paneļus.

### Programmu pārkārtošana

Pieskarieties pie ☰ → **Rediģēt**, pieskarieties un turiet programmu, un pēc tam velciet to uz jauno atrašanās vietu. Lai to pārvietotu uz citu paneli, velciet to uz ekrāna malu.

### Organizēšana ar mapēm

Ievietojiet saistītās programmas vienā mapē ērtības dēļ.

Pieskarieties pie ☰ → **Rediģēt**, pieskarieties un turiet programmu, un pēc tam velciet to uz **Izveidot mapi**. Ievadiet mapes nosaukumu un pieskarieties pie **Labi**. Ievelciet programmas jaunajā mapē un pēc tam pieskarieties pie **Sagl.**, lai saglabātu kārtību.

### Paneļu pārkārtošana

Saspiediet pirkstus uz ekrāna, pieskarieties un turiet paneļa priekšskatījumu, un pēc tam velciet to uz jauno atrašanās vietu.

## Programmu instalēšana

Izmantojiet programmu veikalus, piemēram, **Samsung Apps**, lai lejupielādētu un instalētu programmas.

## Programmu atinstalēšana

Pieskarieties pie ☰ → **Atinstalēt** un tad atlasiet programmu, lai to atinstalētu.

Noklusējuma programmas, kas nāk kopā ar ierīci, nevar atinstalēt.

## Programmu koplietošana

Kopīgojiet lejupielādētās programmas ar citiem lietotājiem, izmantojot e-pastu, Bluetooth vai citas metodes.

Pieskarieties pie ☰ → **Kopīgot programmas**, izvēlieties programmas, pieskarieties pie **Gatavs** un izvēlieties kopīgošanas metodi. Tālākas darbības var atšķirties atkarībā no izvēlētās metodes.

# Palīdzība

Piekļūstiet palīdzības informācijai, lai uzzinātu, kā izmantot ierīci un programmu vai konfigurēt svarīgus iestatījumus.

Programmu ekrānā pieskarieties pie **Palīdzība**. Izvēlieties kādu vienumu, lai skatītu padomus.

Lai atiestatītu palīdzības uznirstošo elementu rādīšanu, ja tie ir paslēpti, pieskarieties pie **Rādīt palīdzības uznirstošos logus**, un pēc tam izvēlieties vienumus, tos atzīmējot.

# Darbība ar vienu roku

Jūs varat aktivizēt darbības režīmu ar vienu roku savām ērtībām. Šajā režīmā programmu interfeisi ir pielāgoti vienkāršai lietošanai ar vienu roku.

Programmu sarakstā pieskarieties pie **Iestatīj.** → **Darbība ar vienu roku**. Atzīmējiet programmas vai funkcijas, kas izmantojamas ar šo režīmu.

# Teksta ievade

Izmantojiet Samsung tastatūru vai balss ievades funkciju, lai ievadītu tekstu.

Dažās valodās teksta ievade netiek atbalstīta. Lai ievadītu tekstu, ievades valoda jāmaina uz kādu no atbalstītajām valodām.

## Tastatūras veida maiņa

Pieskarieties jebkuram tekstam failā, atveriet paziņojumu paneli, pieskarieties pie **Izvēlieties ievades metodi** un pēc tam izvēlieties izmantojamo tastatūras tipu.

## Samsung tastatūras lietošana

### Mainiet tastatūras izkārtojumu

Pieskarieties un turiet , pieskarieties  → **Portreta tastatūras tipi** un pieskarieties pie **Qwerty tastatūra** vai **3x4 tastatūra**.

3x4 tastatūrā vienam taustiņam ir trīs vai četras rakstzīmes. Lai ievadītu rakstzīmi, vairākkārt nospiediet taustiņu, kas atbilst rakstzīmei.

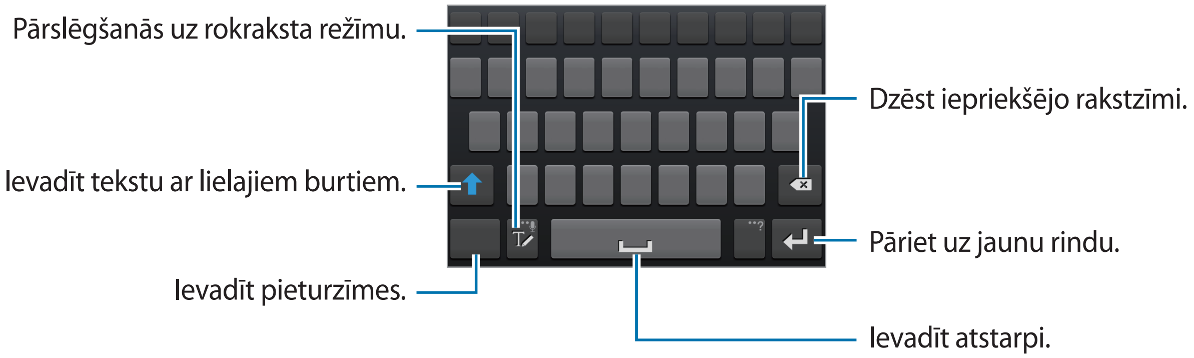


### Lielo burtu ievadīšana

Pirms rakstzīmes ievadīšanas pieskarieties pie . Lai visu tekstu rakstītu ar lielajiem burtiem, pieskarieties divreiz.

### Valodu tastatūru maiņa

Bīdiet atstarpes taustiņu pa kreisi vai pa labi, lai mainītu valodas tastatūru.

### Rokraksts

Pieskarieties pie , un uzrakstiet vārdu ar pirkstu vai S Pen. Ievadot rakstzīmes, tiek parādīti vārdu piedāvājumi. Izvēlieties piedāvāto vārdu.

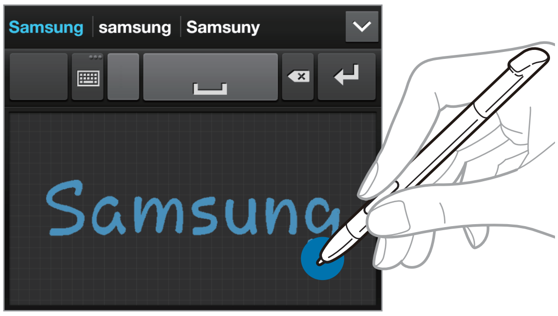


## Teksta ievade ar balsi

Aktivizējiet balss ievades funkciju un pēc tam runājiet mikrofonā. Ierīce parāda jūsu teikto.

Ja ierīce neatpazīst jūsu vārdu pareizi, pieskarieties uz pasvītrotā teksta un izvēlieties alternatīvo vārdu vai frāzi no nolaižamā saraksta.

Lai mainītu valodu vai pievienotu valodas balss atpazīšanai, pieskarieties pašreizējai valodai ekrāna apakšā.

Kad tas ir pabeigts, pieskarieties pie **Pieskarieties, lai pārtrauktu**.

## Kopēšana un ielīmēšana

Pieskarieties un turiet pāri tekstam, velciet  vai , lai izvēlētos vairāk vai mazāk teksta, un pēc tam pieskarieties pie , lai kopētu, vai pie , lai izgrieztu. Izvēlētais teksts tiek iekopēts starpliktuvē.

Lai ielīmētu to teksta ievades laukā, pieskarieties un turiet vietu, kur tas ir jāievieto, un pēc tam pieskarieties pie **Ielīmēt**.

# Savienojuma izveide ar Wi-Fi tīklu

Izveidotu savienojumu ar Wi-Fi tīklu, lai izmantotu internetu vai koplietotu multivides failus ar citām ierīcēm. (118. lpp.)

## Wi-Fi ieslēgšana un izslēgšana

Atveriet paziņojumu paneli un pēc tam pieskarieties **Wi-Fi**, lai to ieslēgtu vai izslēgtu.

- Šī ierīce izmanto neharmonizētu frekvenci un ir piemērota izmantošanai visās Eiropas valstīs. WLAN Eiropas Savienojumā var izmantot slēgtās telpās bez ierobežojumiem, bet to nedrīkst izmantot zem klajas debess.
- Izslēdziet Wi-Fi lai taupītu akumulatora enerģiju, ja tas netiek lietots.

## Pievienošanās Wi-Fi tīkliem

Programmu sarakstā pieskarieties pie **Iestatīj.** → **Wi-Fi** un velciet **Wi-Fi** slēdzi pa labi.

Izvēlieties tīklu no noteikto Wi-Fi tīklu saraksta, ja vajadzīgs, ievadiet paroli un pieskarieties pie **Savienot**. Tīkli, kas prasa ievadīt paroli, parādās ar slēdzenes ikonu. Pēc tam, kad ierīce izveido savienojumu ar Wi-Fi tīklu, ierīce automātiski izveido savienojumu ar to, kad tas ir pieejams.

## Wi-Fi tīklu pievienošana

Ja attiecīgais tīkls neparādās tīklu sarakstā, pieskarieties pie **Pievienot Wi-Fi tīklu** tīklu saraksta lejasdaļā. Ievadiet tīkla nosaukumu sadaļā **Tīkla SSID**, izvēlieties drošības tipu un ievadiet paroli, ja tas nav atvērts tīkls, un pieskarieties pie **Saglabāt**.

## Wi-Fi tīklu aizmiršana

Jebkuru tīklu, kas jebkad ticis izmantots, ieskaitot pašreizējo tīklu, iespējams aizmirst un ierīce neizveidos automātiski savienojumu ar to. Tīklu sarakstā izvēlieties tīklu un pēc tam pieskarieties pie **Aizmirst**.

# Kontu iestatīšana

Google programmām, piemēram, **Play veik.**, ir nepieciešams Google konts, un **Samsung Apps** ir nepieciešams Samsung konts. Izveidojiet Samsung un Google kontus, lai nodrošinātu iespējami labāko pieredzi ar ierīci.

## Kontu pievienošana

Izpildiet ekrānā redzamos norādījumus, atverot Google lietojumprogrammas bez pierakstīšanās, lai izveidotu Google kontu.

Lai pierakstītos kontā vai reģistrētos Google kontam, programmu sarakstā pieskarieties pie **Iestatīj.** → **Konta pievienošana** → **Google**. Pēc tam pieskarieties pie **Jauns**, lai piereģistrētu kontu, vai pieskarieties pie **Esošais**, un pēc tam izpildiet ekrānā redzamos norādījumus, lai pabeigtu konta iestatīšanu. Ar šo ierīci var izmantot vairākus Google kontus.

Iestatiet arī Samsung kontu.

## Kontu noņemšana

Programmu sarakstā pieskarieties pie **Iestatīj.**, izvēlieties konta nosaukumu sadaļā **Konti**, izvēlieties noņemamo kontu un pieskarieties pie **Noņemt kontu**.

# Failu pārsūtīšana

Pārvietojiet audio, video, attēls vai cita veida failus no ierīces uz datoru un pretēji.

Šādus faila formātus atbalsta dažas programmas. Daži failu formāti var nebūt atbalstīti atkarībā no ierīcē instalētās programmatūras versijas.

- Mūzika: mp3, m4a, mp4, 3gp, 3ga, wma, ogg, oga, aac un flac
- Attēli: bmp, gif, jpg un png
- Video: 3gp, mp4, avi, wmv, flv un mkv
- Dockumenti: doc, docx, xls, xlsx, ppt, pptx, pdf, un txt

## Jaunināšana ar Samsung Kies

Samsung Kies ir datorprogramma, kas pārvalda un sinhronizē multivides bibliotēkas, kontaktpersonas un kalendārus, kā arī izveido savienojumus ar Samsung ierīcēm. Lejupielādējiet jaunāko Samsung Kies versiju no Samsung tīmekļa vietnes.

1 Savienojiet ierīci ar datoru, izmantojot USB kabeli.

Samsung Kies datorā palaižas automātiski. Ja programma Samsung Kies netiek palaista, datorā veiciet dubultklikšķi uz Samsung Kies ikonas.

2 Pārsūtiet failus starp ierīci un datoru.

Sīkāku informāciju skatiet programmas Samsung Kies palīdzības sadaļā.

## Savienojuma izveide ar Windows Media Player

Pārliecinieties, vai datorā ir instalēts Windows Media Player.

1 Savienojiet ierīci ar datoru, izmantojot USB kabeli.

2 Lai sinhronizētu mūzikas failus, atveriet programmu Windows Media Player.

### Ierīces pievienošana ar multivides funkcijām

1 Savienojiet ierīci ar datoru, izmantojot USB kabeli.

2 Atveriet paziņojumu paneli un pieskarieties pie **Pievienots kā multivides ierīce** → **Multivides ierīce (MTP)**.

Pieskarieties pie **Kamera (PTP)**, ja dators neatbalsta multivides pārsūtīšanas protokolu (MTP) vai tam nav instalēts atbilstošais draiveris.

3 Pārsūtiet failus starp ierīci un datoru.

## Ierīces drošība

Neļaujiet nepiederošām personām piekļūt ierīcē glabātajiem personas datiem un informācijai, izmantojot drošības funkcijas. Lai ierīci atbloķētu, katru reizi ir jāievada atbloķēšanas kods.

### Atbloķēšanas, atpazīstot seju, iestatīšana

Programmu sarakstā pieskarieties pie **Iestatīj.** → **Bloķēšanas ekrāns** → **Ekrāna bloķēšana** → **Sejas atbloķēšana**.

Ievietojiet seju rāmī, lai tvertu uzņēmumu. Pēc tam iestatiet PIN vai figūru ekrāna atbloķēšanai gadījumā, ja neizdodas atbloķēšana, atpazīstot seju.

### Atbloķēšanas, izmantojot sejas un balss atpazīšanu, iestatīšana

Programmu sarakstā pieskarieties pie **Iestatīj.** → **Bloķēšanas ekrāns** → **Ekrāna bloķēšana** → **Seja un balss**.

Ievietojiet seju rāmī, lai tvertu uzņēmumu, un iestatiet balss komandu. Pēc tam iestatiet PIN vai figūru ekrāna atbloķēšanai gadījumā, ja neizdodas atbloķēšana, atpazīstot seju un balsi.

## Figūras iestatīšana

Programmu sarakstā pieskarieties pie **Iestatīj.** → **Bloķēšanas ekrāns** → **Ekrāna bloķēšana** → **Figūra**.

Uzvelciet figūru, savienojot četrus vai vairāk punktus, un no jauna uzvelciet figūru, lai to apstiprinātu. Iestatiet sekundāro atbloķēšanas PIN.

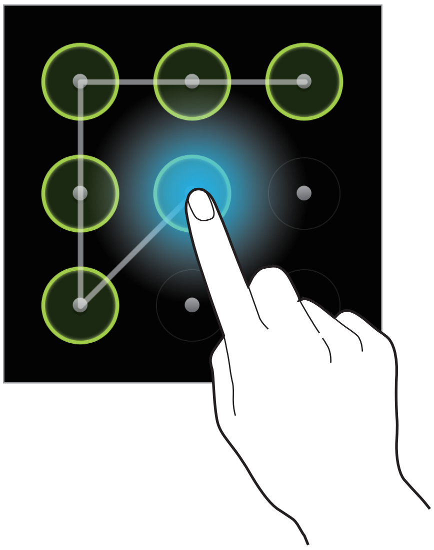

## PIN iestatīšana

Programmu sarakstā pieskarieties pie **Iestatīj.** → **Bloķēšanas ekrāns** → **Ekrāna bloķēšana** → **PIN**.

Ievadiet vismaz četrus ciparus un pēc tam ievadiet paroli, lai apstiprinātu PIN.

## Paroles iestatīšana

Programmu sarakstā pieskarieties pie **Iestatīj.** → **Bloķēšanas ekrāns** → **Ekrāna bloķēšana** → **Parole**.

Ievadiet vismaz četras rakstzīmes, tai skaitā ciparus un simbolus, un pēc tam vēlreiz ievadiet paroli, lai to apstiprinātu.

## Ierīces atbloķēšana

Ieslēdziet ekrānu, nospiežot ieslēgšanas pogu vai sākuma pogu, un ievadiet atbloķēšanas kodu.

Ja aizmirsīsit atbloķēšanas kodu, nogādājiet ierīci Samsung servisa centrā, lai to atiestatītu.

# Ierīces jaunināšana

Ierīci ir iespējams jaunināt ar jaunāko programmatūru.

Šī funkcija var nebūt pieejama atkarībā no reģiona vai pakalpojumu sniedzēja.

## Jaunināšana ar Samsung Kies

Palaidiet Samsung Kies un pievienojiet ierīci datoram. Samsung Kies automātiski atpazīs ierīci un pieejamu atjauninājumu gadījumā parādīs tos dialoglodziņā. Lai sāktu jaunināšanu, dialoglodziņā noklikšķiniet uz pogas Atjaunināt. Informāciju par jaunināšanu skatiet Samsung Kies palīdzībā.

- Ierīces jaunināšanas laikā neizslēdziet datoru un neatvienojiet USB kabeli.
- Ierīces jaunināšanas laikā nepievienojiet datoram citas multivides ierīces. Šādi var traucēt atjaunināšanas procesam.

## Jaunināšana bezvadu režīmā

Ir iespējams veikt ierīces programmatūras jaunināšanu, izmantojot bezvadu jaunināšanas pakalpojumus (FOTA).

Programmu sarakstā pieskarieties pie **Iestatīj.** → **Par ierīci** → **Programmatūras atjauninājums** → **Atjaunināt**.

# Sakari

## Tālrunis

Izmantojiet šo programmu, lai zvanītu vai atbildētu uz zvanu.

Programmu sarakstā pieskarieties pie **Tālrunis**.

### Zvanu veikšana

#### Zvana veikšana

Izmantojiet kādu no tālāk aprakstītajām metodēm:

- **Tastatūra**: ievadiet numuru, izmantojot tastatūru, un pēc tam pieskarieties pie .
- **Žurnāli**: veiciet zvanu no izejošo un ienākošo zvanu vai ziņojumu saraksta.
- **Izlase**: veiciet zvanu no kontaktpersonu izlases saraksta.
- **Kontakti**: veiciet zvanu no kontaktpersonu saraksta.

#### Ātro numuru sastādīšana

Lai izsauktu ātros numurus, turiet nospiestu attiecīgo ciparu.

#### Numuru prognozēšana

Ievadot numurus ar tastatūru, tiek parādīti automātiski priekšlikumi. Izvēlieties kādu no tiem, lai veiktu zvanu.

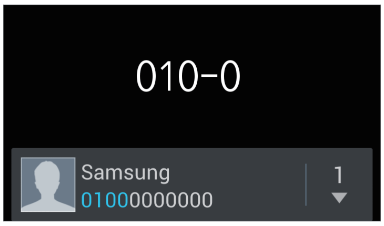

## Kontaktpersonu atrašana

Ievadiet vārdu, tālruņa numuru vai e-pasta adresi, lai kontaktpersonu atrastu kontaktpersonu sarakstā. Ievadot rakstzīmes, tiek parādīti kontaktpersonu priekšlikumi. Izvēlieties kādu no tiem, lai veiktu zvanu šai kontaktpersonai.

## Starptautiska zvana veikšana

Turiet nospiestu **0**, līdz parādās + zīme. Ievadiet valsts kodu, apgabala kodu un tālruņa numuru, un pieskarieties pie .

## Zvana laikā

Ir pieejamas tālāk uzskaitītās darbības:

- : zvana aizturēšana. Vai turiet nospiestu austiņu pogu. Pieskarieties pie , lai atgrieztos pie aizturētā zvana, vai turiet nospiestu austiņu pogu.
- **Piev. zv.**: veiciet otru zvanu.
- **Tastatūra**: atveriet tastatūru.
- **Skaļrunis**: aktivizējiet skaļruni. Izmantojot skaļruni, turiet ierīci tālāk no ausīm.
- **Bez skaņas**: izslēgt mikrofonu, lai sarunas partneris jūs nedzirdētu.
- **Austiņ**: pārslēgties uz Bluetooth austiņām, ja tās ir pievienotas ierīcei.
- **Pārslēgt**: pārslēdzieties starp divām sarunām.
- **Apvienot**: veiciet konferences zvanu, kad pievienoti divi zvani. Atkārtojiet šo, lai pievienotu vēl citus sarunbiedrus. Šī funkcija ir pieejama tikai tad, ja konferences zvanu pakalpojums ir aktīvs.
- → **Kontakti**: atvēriet kontaktu sarakstu.
- → **Ziņa**: nosūtiet ziņojumu.
- → **S Note**: izveidojiet piezīmi.
- → **Trokšņu samaz. izsl.**: deaktivizējiet trokšņa samazināšanas funkciju, kas novērš fona troksni, lai otra puse var dzirdēt jūs skaidrāk.
- → **My call sound**: izvēlieties ekvalaizera iespēju izmantošanai zvana laikā.
- → **Pārsūtīt**: savienojiet sarunas dalībniekus. Tas atvienos jūs no sarunas.
- → **Pārvaldīt konferences zvanu**: privāti runājiet ar kādu dalībnieku konferences zvanu laikā vai atvienojiet kādu dalībnieku no konferences zvana.

### Kontaktu pievienošana

Lai pievienotu tālruņa numuru kontaktu sarakstā no tastatūras, ievadiet numuru un pieskarieties pie **Pievienot kontaktiem**.

### Zvanu arhīvu apskatīšana

Pieskarieties pie **Žurnāli** lai apskatītu ienākošo un izejošo zvanu vēsturi.

Lai filtrētu zvanu žurnālu, pieskarieties pie  → **Skatīt pēc** un pēc tam izvēlieties iespēju.

### Fiksēto numuru sastādīšana

Ierīci var iestatīt, lai ierobežotu izejošos zvanus tikai ar noteiktu numuru prefiksu. Šie prefiksi tiek glabāti SIM vai USIM kartē.

Pieskarieties pie  → **Zvana iestatījumi** → **Papildu iestatījumi** → **Fiksēto zvanu numuri** → **Aktiv. fiks. zv. nr.** un ievadiet PIN2, kas iekļauts komplektā ar SIM vai USIM karti. Pieskarieties pie **Fiksēto zvanu numuru saraksts** un pievienojiet numurus.

### Zvanu liegums

Ierīci var iestatīt, lai novērstu konkrētu zvanu veikšanu. Piemēram, starptautiskās sarunas var tikt deaktivizētas.

Pieskarieties pie  → **Zvana iestatījumi** → **Papildu iestatījumi** → **Zvanu liegumi**, izvēlieties zvana veidu, izvēlieties zvanu lieguma iespēju, un pēc tam ievadiet paroli.

## Zvanu saņemšana

### Atbildēšana uz zvanu

Kad pienāk zvans, velciet  ārpus apļa, vai arī nospiediet austiņu pogu.

Ja ir aktivizēts zvanu gaidīšanas pakalpojums, var veikt vēl vienu zvanu. Kad tiek atbildēts uz otru zvanu, pirmais zvans tiek aizturēts.

### Zvana atteikšana

Kad pienāk zvans, velciet ārpus apļa, vai arī turiet nospiestu austiņu pogu.

Lai nosūtītu ziņojumu, atsakot ienākošo zvanu, pieskarieties pie **Noraidīt ar ziņu**. Lai izveidotu noraidīšanas ziņojumu, pieskarieties pie → **Zvana iestatījumi** → **Iestatīt ziņu noraidīšanu**.

### Automātiska zvanu no nevēlamiem numuriem noraidīšana

Pieskarieties pie → **Zvana iestatījumi** → **Zvana noraidīšana**, velciet slēdzi **Automātiskās noraidīšanas režīms** pa labi un pieskarieties pie **Automātiski noraidīto saraksts**. Pieskarieties pie **Izveidot**, ievadiet numuru, piešķiriet kategoriju, un pēc tam pieskarieties pie **Saglabāt**.

### Neatbildētie zvani

Ja ir neatbildēts zvans, statusa joslā parādās. Atveriet paziņojumu paneli, lai apskatītu neatbildētos zvanus.

### Zvanu gaidīšana

Zvanu gaidīšana ir pakalpojums, ko piedāvā pakalpojumu sniedzējs. Lietotājs var izmantot šo pakalpojumu, lai pārtrauktu pašreizējo sarunu un pārietu uz ienākošu zvanu. Šis pakalpojums nav pieejams video zvaniem.

Lai izmantotu šo pakalpojumu, pieskarieties pie → **Zvana iestatījumi** → **Papildu iestatījumi** → **Zvanu gaidīšana**.

### Zvanu pārsūtīšana

Ierīci var iestatīt, lai nosūtītu ienākošos zvanus uz konkrētu numuru.

Pieskarieties pie → **Zvana iestatījumi** → **Zvanu pārsūtīšana** un pēc tam izvēlieties zvana veidu un nosacījumu. Ievadiet numuru un pieskarieties pie **Aktivizēt**.

## Zvana beigšana

Lai beigtu zvanu, pieskarieties pie **Beigt**. Vai nospiediet austiņu pogu.

# Video zvani

## Video zvana veikšana

Ievadiet numuru vai izvēlieties kontaktpersonu no kontaktpersonu saraksta un pēc tam pieskarieties pie , lai veiktu videozvanu.

## Video zvana laikā

Ir pieejamas tālāk uzskaitītās darbības:

- **Pārslēgt kameru**: pārslēgšanās starp priekšējo un aizmugurējo kameru.
- **Izslēgt mikrofonu**: izslēgt mikrofonu, lai sarunas partneris jūs nedzirdētu.
- → **Slēpt mani**: paslēpt attēlu no otras puses.
- → **Izejošais attēls**: izvēlieties attēlu, kas tiks rādīts sarunbiedram.
- → **Tastatūra**: atveriet tastatūru.
- → **Pārslēgt uz austiņām**: pārslēgties uz Bluetooth austiņām, ja tās ir pievienotas ierīcei.
- → **Skaļrunis izslēgts**: atslēdziet skaļruņa funkciju.
- → **Animētas emocijzīmes**: pielietojiet emocijzīmes savam attēlam.
- → **Motīva skats**: pielietojiet dekoratīvas ikonas savam attēlam.
- → **Aktiv. karik. skatu**: mainiet skata režīmu uz karikatūras skatu.

Pieskarieties un turiet sarunbiedra attēlu, lai piekļūtu šādām iespējām:

- **Uzņemt attēlu**: tveriet sarunbiedra attēlu.
- **Ierakstīt videoklipu**: uzņemiet video ar otras puses attēliem.

Daudzās valstīs ir aizliegts ierakstīt zvanu bez otras puses rakstiskas atļaujas.

Pieskarieties un turiet sarunā savu attēlu, lai piekļūtu šādām iespējām:

- **Pārsl. kameru**: pārslēgšanās starp priekšējo un aizmugurējo kameru.
- **Izejošais attēls**: izvēlieties attēlu, kas tiks rādīts sarunbiedram.

### Attēlu maiņa

Velciet abu pušu attēlus vienu uz otra, lai tos samainītu.

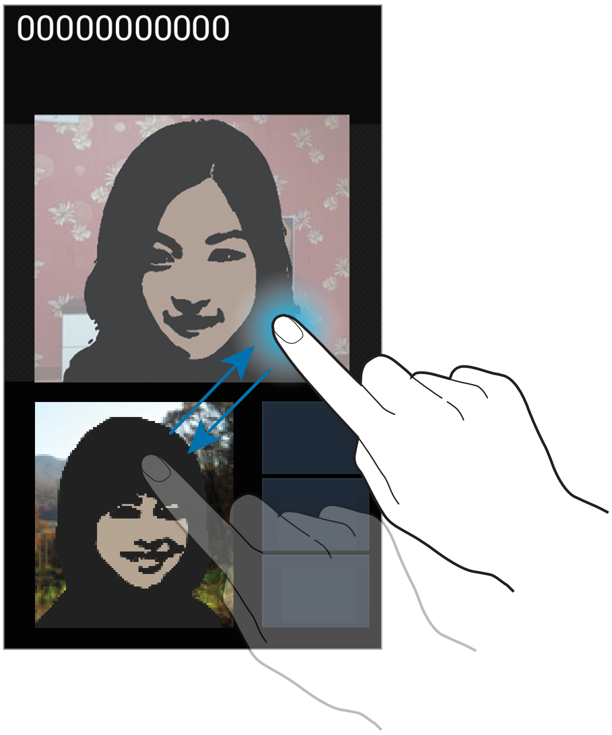


# Kontakti

Izmantojiet šo programmu, lai pārvaldītu kontaktus, tai skaitā tālruņa numurus, e-pasta adreses un citus parametrus.

Programmu sarakstā pieskarieties pie **Kontakti**.

## Kontaktu pārvaldība

### Kontakta izveidošana

Pieskarieties pie ➕ un ievadiet kontakta informāciju.

- 👤 : pievienot attēlu.
- ⊕ / ⊖ : pievienot vai dzēst kontakta lauku.

### Kontakta rediģēšana

Izvēlieties kontaktu, kuru vēlaties rediģēt un pēc tam pieskarieties pie .

### Kontakta dzēšana

Pieskarieties pie → **Dzēst**.

### Ātrā zvana numura iestatīšana

Pieskarieties pie → **Ātrā zvana numura iestatīšana**, izvēlieties ātrās zvanīšanas numuru, un pēc tam izvēlieties tam kontaktpersonu. Lai noņemtu ātrā zvana numuru, pieskarieties tam un turiet, un pēc tam pieskarieties pie **Noņemt**.

## Kontaktu meklēšana

Izmantojiet kādu no šīm meklēšanas metodēm:

- Ritiniet kontaktu sarakstā uz augšu vai uz leju.
- Lietojiet alfabētisko rādītāju, kas atrodas pa labi no kontaktu saraksta, lai paātrinātu ritināšanu, velkot gar to ar pirkstu.
- Pieskarieties meklēšanas laukā kontaktu saraksta augšpusē un ievadiet meklēšanas kritērijus.

Kad kontaktpersona ir izvēlēta, veiciet vienu no šīm darbībām:

- : pievienot kontaktu izlasei.
- / : veiciet balss vai video zvanu.
- : sastādiet ziņojumu.
- : sastādiet e-pastu.

## Kontaktu importēšana un eksportēšana

### Sinhronizēšana ar Google kontaktiem

Pieskarieties pie → **Sapludināt ar Google**.

Ar Google kontaktiem sinhronizētie kontakti sarakstā parādās ar .

Ja kontakts tiek pievienots vai izdzēsts no ierīces, tas arī tiek pievienots vai dzēsts no Google kontaktiem un otrādi.

### Sinhronizēšana ar Samsung kontaktiem

Pieskarieties pie → **Sapludināt ar Samsung**.

Ar Samsung kontaktiem sinhronizētie kontakti sarakstā parādās ar .

Ja kontakts tiek pievienots vai izdzēsts no ierīces, tas arī tiek pievienots vai dzēsts no Samsung kontaktiem un otrādi.

### Kontaktu importēšana

Pieskarieties pie → **Importēt/eksportēt** → **Importēt no SIM kartes**, **Importēt no SD kartes** vai **Importēt no tālr.iekš. atmiņas**.

### Kontaktu eksportēšana

Pieskarieties pie → **Importēt/eksportēt** → **Eksportēt uz SIM karti**, **Eksportēt uz SD karti** vai **Eksportēt uz tālr.iekš. atmiņu**.

### Kontaktu kopīgošana

Pieskarieties pie → **Importēt/eksportēt** → **Kopīgot vizītkarti, izmantojot**, izvēlieties kontaktus, pieskarieties pie **Gatavs** un izvēlieties kopīgošanas metodi.

## Kontaktu izlase

Pieskarieties pie un veiciet kādu no šīm darbībām:

- **Meklēt**: meklējiet kontaktus.
- **Pievienot izlasēm**: kontaktu pievienošana izlasei.
- **Noņemt no izlases**: noņemt kontaktus no izlases.
- **Režģa skats** / **Saraksta skats**: skatiet kontaktus režģa vai saraksta skatā.

# Kontaktu grupas

## Kontaktu pievienošana grupai

Izvēlieties grupu un pēc tam pieskarieties pie . Atlasiet kontaktpersonas, ko vēlaties pievienot, un pēc tam pieskarieties pie **Gatavs**.

## Grupu pārvaldīšana

Pieskarieties pie  un veiciet kādu no šīm darbībām:

- **Izveidot**: izveidojiet jaunu grupu.
- **Meklēt**: meklējiet kontaktus.
- **Mainīt secību**: pieskarieties un turiet  blakus grupas nosaukumam, velciet to augšup vai lejup uz citu vietu, un pēc tam pieskarieties pie **Gatavs**.
- **Dzēst grupas**: izvēlieties lietotāja pievienotās grupas un pēc tam pieskarieties pie **Dzēst**. Noklusējuma grupas nevar dzēst.

## Nosūtīt ziņojumu vai e-pastu grupas dalībniekiem

Izvēlieties grupu, pieskarieties pie  → **Sūtīt ziņu** vai **Sūtīt e-pasta ziņu**, izvēlieties dalībniekus un pieskarieties pie **Gatavs**.

# Vizītkarte

Izveidojiet vizītkarti un nosūtiet to citiem.

Pieskarieties pie **Iestatīt profilu**, ievadiet informāciju, piemēram, tālruņa numuru, e-pasta adresi un pasta adresi, un pēc tam pieskarieties pie **Saglabāt**. Ja lietotāja informācija ir saglabāta, iestatot ierīci, izvēlieties vizītkarti sadaļā **MANS** un pieskarieties pie , lai rediģētu.

Pieskarieties pie  → **Kopīgot vizītkarti, izmantojot** un izvēlieties kopīgošanas metodi.

# Ziņas

Izmantojiet šo programmu, lai nosūtītu īsziņas (SMS) un multiziņas (MMS).

Programmu sarakstā pieskarieties pie **Ziņas**.

Par ziņojumu nosūtīšanu var tikt piemērota papildu maksa, ja šo pakalpojumu lietotājs neatrodas sava pakalpojumu nodrošinātāja tiešajā darbības zonā. Lai saņemtu detalizētu informāciju, sazinieties ar savu pakalpojumu sniedzēju.

## Ziņojumu sūtīšana

Pieskarieties pie , pievienojiet adresātus, ievadiet ziņojumu un pēc tam pieskarieties pie .

Izmantojiet šādas metodes, lai pievienotu adresātus:

- Ievadiet tālruņa numuru.
- Pieskarieties pie , izvēlieties kontaktus un pieskarieties pie **Gatavs**.

Izmantojiet šādas metodes, lai izveidotu:

- Pieskarieties pie  un pievienojiet attēlus, videoklipus, kontaktus, piezīmes, notikumus u.c.
- Lai ievietotu emocijikonas, pieskarieties pie  → **Ievietot smaidiņu**.
- Lai pievienotu tēmu, pieskarieties pie  → **Pievienot tēmu**.

## Plānotu ziņojumu sūtīšana

Rakstot ziņojumu, pieskarieties pie  → **Ieplānotā ziņa**. Iestatiet laiku un datumu, un pēc tam pieskarieties pie **Labi**. Ierīce nosūtīs ziņu norādītajā laikā un datumā.

- Ja ieplānotajā laikā ierīce ir izslēgta, nav pieslēgta tīklam vai tīkls ir nestabils, ziņojums netiks nosūtīts.
- Šī funkcija ir balstīta uz laiku un datumu, kas iestatīts ierīcē. Laiks un datums, iespējams, būs nepareizs, ja pārvietosities starp dažādām laika joslām un tīkls neatjauninās informāciju.

## Ienākošo ziņojumu skatīšana

Ienākošie ziņojumi tiek grupēti ziņojumu pavedienos atbilstoši kontaktam.

Izvēlieties kontaktpersonu, lai skatītu šīs personas ziņojumu.

## Balss pasta ziņu noklausīšanās

Tastatūrā pieskarieties un turiet **1**, un pēc tam izpildiet pakalpojumu sniedzēja norādījumus.

# E-pasts

Izmantojiet šo programmu, lai nosūtītu vai skatītu e-pasta ziņojumus.

Programmu sarakstā pieskarieties pie **E-pasts**.

## E-pasta kontu iestatīšana

Pirmoreiz atverot **E-pasts**, iestatiet e-pasta kontu.

Ievadiet savu e-pasta adresi un paroli. Pieskarieties pie **Nākamais** privātam e-pasta kontam, piem., Google Mail, vai pieskarieties **Manuāla iestat.** uzņēmuma e-pasta kontam. Pēc tam, lai pabeigtu iestatīšanu, izpildiet ekrānā redzamos norādījumus.

Lai iestatītu citu e-pasta kontu, pieskarieties pie ☰ → **Iestatījumi** → ➕.

## Ziņojumu sūtīšana

Pieskarieties pie e-pasta konta, kas jālieto, un pēc tam pieskarieties pie ✎ ekrāna augšdaļā. Ievadiet adresātus, tēmu un ziņojumu, un pēc tam pieskarieties pie ✉.

Pieskarieties pie 👤, lai adresātu pievienotu no kontaktu saraksta.

Lai pievienotu citus adresātus, pieskarieties pie ☰ → **Pievienot kopiju/diskrēto kopija**.

Pieskarieties pie 📎, lai pievienotu attēlus, videoklipus, kontaktus, piezīmes, notikumus u.c.

Pieskarieties pie 🖼, lai ziņojumā ievietotu attēlus, notikumu, kontaktpersonu, un informācijas vietu.

## Plānotu ziņojumu sūtīšana

Rakstot ziņojumu, pieskarieties pie ☰ → **Ieplānota sūtīšana**. Atzīmējiet **Ieplānota sūtīšana**, iestatiet laiku un datumu, un pēc tam pieskarieties pie **Gatavs**. Ierīce nosūtīs ziņu norādītajā laikā un datumā.

- Ja ieplānotajā laikā ierīce ir izslēgta, nav pieslēgta tīklam vai tīkls ir nestabils, ziņojums netiks nosūtīts.
- Šī funkcija ir balstīta uz laiku un datumu, kas iestatīts ierīcē. Laiks un datums, iespējams, būs nepareizs, ja pārvietosities starp dažādām laika joslām un tīkls neatjauninās informāciju.

## Ziņojumu lasīšana

Izvēlieties e-pasta kontu, kas jālieto, un jaunās ziņas tiek ielādētas. Lai manuāli ielādētu jaunās ziņas, pieskarieties pie 🔄.

Pieskarieties ziņai, lai to lasītu.

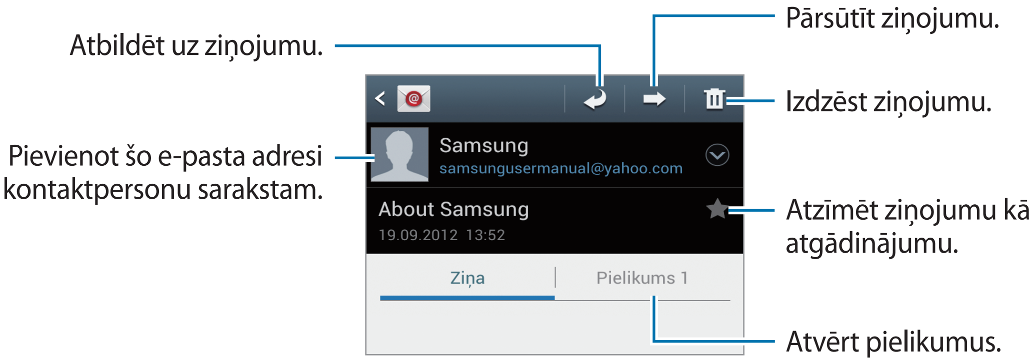


Pieskarieties pielikuma cilnei, lai atvērtu pielikumus, un pēc tam pieskarieties pie 💾 blakus pielikumam, lai to saglabātu.

# Google Mail

Izmantojiet šo programmu, lai ātri un tieši piekļūtu Google pasta pakalpojumam.

Programmu sarakstā pieskarieties pie **Google Mail**.

- Šī programma var nebūt pieejama atkarībā no reģiona vai pakalpojumu sniedzēja.
- Šīs programmas nosaukums var atšķirties atkarībā no reģiona vai pakalpojumu sniedzēja.

## Ziņojumu sūtīšana

Jebkurā pastkastē pieskarieties pie ✉+, ievadiet adresātus, tēmu un ziņojumu, un pēc tam pieskarieties pie ➤.

Pieskarieties pie ☰ → **Pievienot failu**, lai pievienotu attēlus.

Lai pievienotu citus adresātus, pieskarieties pie ☰ → **Pievienot kopiju/diskrēto kopija**.

Pieskarieties pie ☰ → **Sagl. melnr.**, lai saglabātu ziņu un to nosūtītu vēlāk.

Pieskarieties pie ☰ → **Atmest**, lai sāktu no jasuna.

## Ziņojumu lasīšana

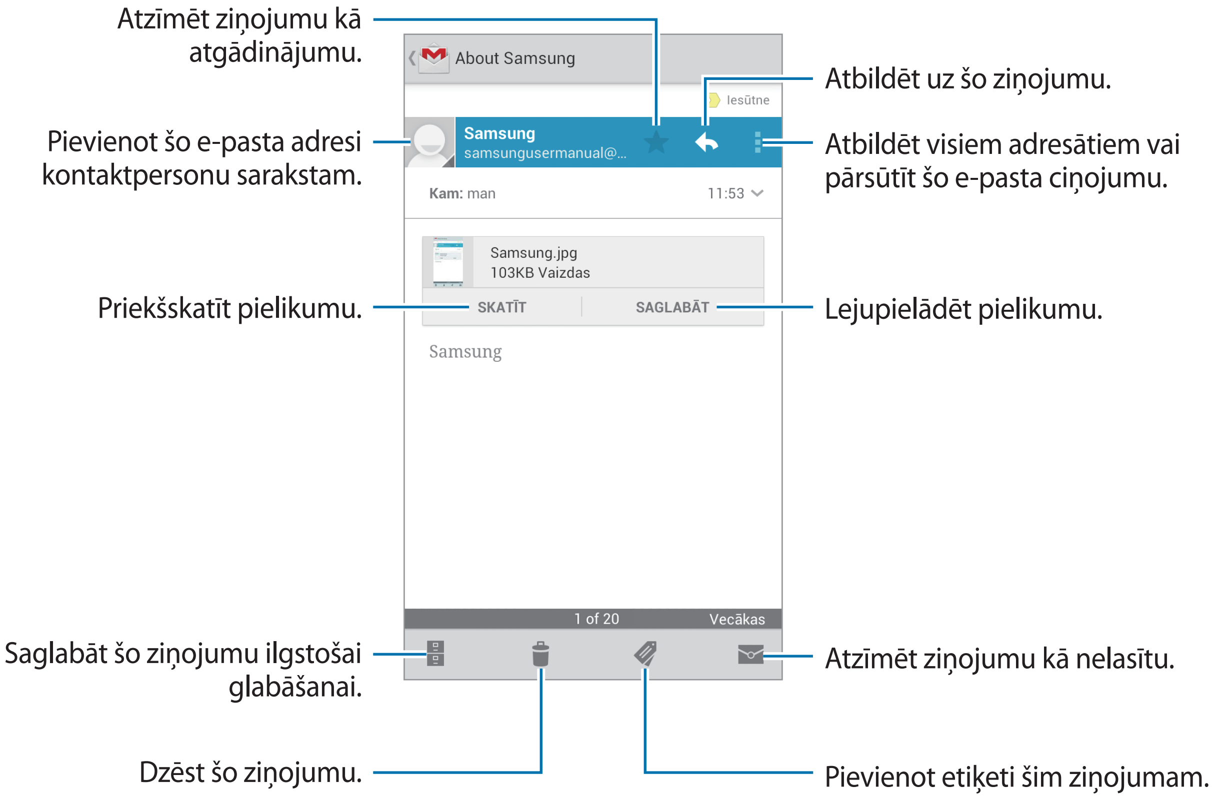

### Etiķetes

Google Mail neizmanto faktiskās mapes, bet to vietā izmanto etiķetes. Google Mail tiek palaists, tas parāda ziņojumus ar etiķeti Iesūtne.

Lai apskatītu ziņojumus citām etiķetēm, pieskarieties pie .

Lai ziņojumam pievienotu etiķeti, izvēlieties ziņojumu, pieskarieties pie  un izvēlieties pievienojamo etiķeti.

# Tērzēšana

Izmantojiet šo programmu, lai tērzētu ar citiem Google Talk pakalpojumā.

Programmu sarakstā pieskarieties pie **Talk**.

Šī programma var nebūt pieejama atkarībā no reģiona vai pakalpojumu sniedzēja.

## Publiskais profils

Pieskarieties pie konta ID draugu saraksta augšpusē, lai mainītu pieejamības statusu, attēlu vai statusa ziņu.

## Draugu pievienošana

Pieskarieties pie , ievadiet drauga, ko vēlaties pievienot, e-pasta adresi, un pēc tam pieskarieties pie **GATAVS**.

## Tēržēšana ar draugiem

Izvēlieties draugu no draugu saraksta, ievadiet ziņojumu laukā ekrāna lejasdaļā un pēc tam pieskarieties pie .

Lai pievienotu draugu tēržēšanai, pieskarietes pie  → **Pievienojiet tērzēšanai**.

Lai beigtu tērzēšanu, pieskarieties pie  → **Beigt tērzēt**.

### Pārslēgšanās starp tērzēšanām

Ritiniet pa kreizi vai pa labi.

### Tērzēšanas vēstures dzēšana

Sarunas tiek automātiski saglabātas. Lai notīrītu tērzēšanas vēsturi, pieskarieties pie ☰ → **Notīrīt tērzēšanas vēsturi**.

## Google+

Izmantojiet šo programmu, lai saglabātu kontaktus ar cilvēkiem, izmantojot Google sociālā tīkla pakalpojumu.

Programmu sarakstā pieskarieties pie **Google+**.

Šī programma var nebūt pieejama atkarībā no reģiona vai pakalpojumu sniedzēja.

Pieskarieties pie **Visi loki**, lai mainītu kategorijas un pēc tam ritiniet uz augšu vai uz leju, lai apskatītu ziņas no jūsu apļiem.

## Ziņapmaiņa

Izmantojiet šo programmu, lai tērzētu ar citiem Google+ tūlītējās ziņojumapmaiņas pakalpojumā.

Programmu ekrānā pieskarieties pie **Messenger**.

Šī programma var nebūt pieejama atkarībā no reģiona vai pakalpojumu sniedzēja.

Izvēlieties draugu no draugu saraksta, ievadiet ziņojumu laukā ekrāna lejasdaļā un pēc tam pieskarieties pie ➤.

# ChatON

Izmantojiet šo programmu, lai tērzētu ar jebkuru ierīci, kurai ir mobilā tālruņa numurs.

Programmu sarakstā pieskarieties pie **ChatON**.

Šī programma var nebūt pieejama atkarībā no reģiona vai pakalpojumu sniedzēja.

Izveidojiet draugu sarakstu, ievadot tālruņa numurus vai Samsung kontu e-pasta adreses, vai arī izvēloties draugus ieteikumu sarakstā.

Izvēlieties draugu, lai sāktu tērzēšanu.

Lai sinhronizētu ierīcē glabātos kontaktus ar ChatON, pieskarieties pie **Iestatījumi** → **Sinhronizēt kontaktus**.

# Tīmeklis un tīkls

## Internets

Izmantojiet šo programmu, lai pārlūkotu internetu.

Programmu ekrānā pieskarieties pie **Internets**.

### Tīmekļa lapu skatīšana

Pieskarieties adreses laukam, ievadiet tīmekļa adresi un tad pieskarieties pie **Aiziet!**.

### Jaunas lapas atvēršana

Pieskarieties pie ☰ → **Jauns logs**.

Lai dotos uz citu tīmekļa lapu, pieskarieties pie ⧉, ritiniet pa kreisi vai pa labi un pieskarieties lapai, lai to izvēlētos.

### Meklēšana tīmeklī, izmantojot balsi

Pieskarieties adreses laukā, pieskarieties pie 🎤, izrunājiet atslēgvārdu un tad izvēlieties vienu no parādītajiem atslēgvārdiem.

Šī funkcija var nebūt pieejama atkarībā no reģiona vai pakalpojumu sniedzēja.

### Grāmatzīmes

Lai pašreizējai tīmekļa lapai pievienotu grāmatzīmi, pieskarieties pie ★ → **Pievienot grāmatzīmi**.

Lai atvērtu ar grāmatzīmi atzīmētu tīmekļa lapu, pieskarieties pie ★ un izvēlieties vajadzīgo grāmatzīmi.

## Vēsture

Lai atvērtu kādu tīmekļa lapu no pēdējo apmeklēto lapu saraksta, pieskarieties pie ★ → **Vēsture**. Lai notīrītu vēsturi, pieskarieties pie ☰ → **Notīrīt vēsturi**.

Lai atvērtu kādu tīmekļa lapu no biežāk apmeklēto lapu saraksta, pieskarieties pie ★ → **Vēsture** → **Biežāk apmeklētās**.

## Saites

Pieskarieties saitei tīmekļa lapā un turiet, lai atvērtu to jaunā lapā, pievienotu grāmatzīmi, saglabātu, kopīgotu vai kopētu.

Lai skatītu saglabātās grāmatzīmes, pieskarieties pie ☰ → **Lejupielādes**.

## Tīmekļa lapu kopīgošana

Lai kopīgotu tīmekļa lapas adresi ar citiem, pieskarieties pie ☰ → **Kopīgot lapu**.

Lai kopīgotu tīmekļa vietnes daļu,pieskarieties vēlamajam tekstam un turiet, un pēc tam pieskarieties pie ☰ → **Koplietot**.

## Uznirstošā tīmekļa pārlūka izmantošana

Izmantojiet šo funkciju, lai piekļūtu internetam, neaizverot pašreiz atvērto programmu.

Satura, kurā ir iekļautas tīmekļa adreses, skatīšanas laikā izvēlieties tīmekļa adresi un tad pieskarieties pie **Uznirstošais pārlūks**, lai atvērtu uznirstošo tīmekļa pārlūku. Pieskarieties un velciet pārlūku, lai to pārvietotu uz citu vietu.

Lai pārlūkprogrammu skatītu pilnekrāna režīmā, pieskarieties pie ⤡.

Lai aizvērtu pārlūkprogrammu, pieskarieties pie ☒.

# Chrome

Izmantojiet Chrome, lai meklētu informāciju un pārlūkotu tīmekļa lapas.

Programmu ekrānā pieskarieties pie **Chrome**.

Šī programma var nebūt pieejama atkarībā no reģiona vai pakalpojumu sniedzēja.

## Tīmekļa lapu skatīšana

Pieskarieties adreses laukā un ievadiet tīmekļa adresi vai meklēšanas kritērijus.

## Jaunas lapas atvēršana

Pieskarieties pie → **jauna cil.**

Lai dotos uz citu tīmekļa lapu, pieskarieties pie → tīmekļa lapu.

## Meklēšana tīmeklī, izmantojot balsi

Pieskarieties adreses laukā, pieskarieties pie , izrunājiet atslēgvārdu un tad izvēlieties vienu no parādītajiem atslēgvārdiem.

## Sinhronizācija ar citām ierīcēm

Sinhronizējiet atvērtās cilnes un grāmatzīmes izmantošanai ar Chrome citā ierīcē, kad esat pierakstījies ar to pašu Google kontu.

Lai skatītu atvērtās cilnes citās ierīcēs, pieskarieties pie → **Citas ierīces**. Izvēlieties atveramo tīmekļa lapu.

Lai skatītu grāmatzīmes, pieskarieties pie .

# Bluetooth

Bluetooth izveido tiešu bezvadu savienojumu starp divām ierīcēm nelielā attālumā. Izmantojiet Bluetooth, lai apmainītos ar datiem vai multividi ar citām ierīcēm.

- Samsung neuzņemas atbildību par to datu zaudējumu, radiopārtveri vai ļaunprātīgu izmantošanu, kas nosūtīti vai saņemti, izmantojot Bluetooth funkciju.
- Vienmēr pārliecinieties, ka jūs koplietojat un saņemat datus no uzticamām un atbilstīgi aizsargātām ierīcēm. Ja starp ierīcēm ir šķēršļi, darbības attālums var samazināties.
- Atsevišķas ierīces, it īpaši tās, ko nav pārbaudījis vai apstiprinājis Bluetooth SIG, var nebūt saderīgas ar jūsu ierīci.
- Bluetooth funkciju nedrīkst lietot nelegāliem mērķiem (piemēram, lai izveidotu failu pirātiskas kopijas vai nelegāli noklausītos sakarus komerciāliem mērķiem). Samsung neuzņemas atbildību par Bluetooth funkcijas nelegālas izmantošanas rezultātā radītajiem zaudējumiem.

Lai aktivizētu Bluetooth funkciju, programmu ekrānā pieskarieties pie **Iestatīj.** → **Bluetooth** un velciet **Bluetooth** slēdzi pa labi.

## Savienošana pārī ar citām Bluetooth ierīcēm

Programmu ekrānā pieskarieties pie **Iestatīj.** → **Bluetooth** → **Meklēt**, un atrastās ierīces tiks parādītas sarakstā. Izvēlieties ierīci, ar kuru vēlaties savienot pārī, un akceptējiet automātiski ģenerēto ieejas atslēgu ar abām ierīcēm, lai savienojumu apstiprinātu.

## Datu sūtīšana un saņemšana

Daudzas programmas atbalsta datu pārsūtīšanu, izmantojot Bluetooth. Kā piemēru var minēt programmu **Galerija**. Atveriet **Galerija**, izvēlieties attēlu, pieskarieties pie → **Bluetooth** un izvēlieties vienu no pārī savienotajām Bluetooth ierīcēm. Pēc tam pieņemiet Bluetooth autorizācijas pieprasījumu otrā ierīcē, lai saņemtu attēlu. Pārsūtītais fails tiek saglabāts mapē **Bluetooth**. Ja tiek saņemts kontakts, tas automātiski tiek pievienots kontaktpersonu sarakstam.

# AllShare Cast

Izmantojiet šo funkciju, lai savienotu savu ierīci ar lielu ekrānu, izmantojot AllShare Cast sargspraudni, un kopīgotu saturu.

- Šī funkcija var nebūt pieejama atkarībā no reģiona vai pakalpojumu sniedzēja.
- Daži faili atskaņošanas laikā var tikt buferizēti, atkarībā no tīkla savienojuma.
- Lai taupītu enerģiju, deaktivējiet AllShare Cast funkciju, kad tā netiek izmantota.
- Ja norādīsit Wi-Fi frekvenču joslu, AllShare Cast sargspraudņi var netikt atklāti vai pievienoti.
- Atskaņojot video vai spēlējot spēles televizorā, izvēlieties piemērotu televizora režīmu, lai pēc iespējas pilnīgāk izmantotu AllShare Cast.

Programmu ekrānā pieskarieties pie **Iestatīj.** → **Citi iestatījumi** → **AllShare Cast** un velciet **AllShare Cast** slēdzi pa labi. Izvēlieties ierīci, atveriet vai atskaņojiet failu un kontrolējiet displeju ar ierīces taustiņiem.

# AllShare Play

Izmantojiet šo programmu, lai atskaņotu dažādās ierīcēs saglabāto saturu, izmantojot internetu. Varat atskaņot un sūtīt jebkuru failu jebkurā ierīcē uz citu ierīci vai tīmekļa atmiņas serveri.

Lai izmantotu šo programmu, vispirms ir jāpierakstās savos Google un Samsung kontos un jāreģistrē viena vai vairākas ierīces kā failu serveri. Reģistrācijas metodes var atšķirties atkarībā no ierīces veida. Lai uzzinātu vairāk, pieskarieties pie ☰ → **FAQ**.

Programmu ekrānā pieskarieties pie **AllShare Play**.

Šī programma var nebūt pieejama atkarībā no reģiona vai pakalpojumu sniedzēja.

## Failu sūtīšana

Izvēlieties ierīci vai tīmekļa krātuvi, izvēlieties failu un pieskarieties pie ➡.

### Failu kopīgošana

Izvēlieties ierīci vai tīmekļa krātuvi, izvēlieties failu, pieskarieties pie  un izmantojiet šīs iespējas:

- **Send to Nearby Users**: kopīgojiet failus ar tuvumā esošām ierīcēm, kurām ir aktivizēts AllShare Play.
- **Facebook/Twitter/Flickr/Picasa**: augšupielādējiet failus sociālo tīklu vietnēs.

### Failu atskaņošana ar attālu ierīci

Izvēlieties ierīci vai tīmekļa krātuvi, izvēlieties failu, pieskarieties pie  un izvēlieties ierīci.

- Atbalstītie faila formāti var atšķirties atkarībā no kā datu nesēja pievienotās ierīces.
- Daži faili var tikt ievietoti buferī, atskaņojot saturu, atkarībā no tīkla savienojuma.

### Satura pārvaldība tīmekļa atmiņas serverī

Izvēlieties tīmekļa krātuves serveri un skatiet un pārvaldiet savus failus.

## Group Cast

Izmantojiet šo programmu, lai kopīgotu attēlus, dokumentus un mūziku ar citām ierīcēm, kuras ir pieslēgtas tam pašam Wi-Fi tīklam.

Programmu sarakstā pieskarieties pie **Group Cast**.

Šī programma var nebūt pieejama atkarībā no reģiona vai pakalpojumu sniedzēja.

### Failu kopīgošana

1 Pieskarieties **Koplietot attēlu**, **Kopīgot dokumentu** vai **Koplietot mūziku**, izvēlieties kopīgojamus failus un pēc tam pieskarieties **Gatavs**.

2 Ievadiet PIN kodu un pieskarieties **Gat.**

### Pievienošana citam Group Cast

Pieskarieties citai ierīcei Pievienošanas sadaļā, ievadiet PIN kodu un tad pieskarieties pie **OK**.

## NFC

Jūsu ierīce ļauj lasīt tuva darbības lauka sakaru (NFC) atzīmes, kurās ir ietverta informācija par produktiem. Lejupielādējot nepieciešamās programmas, varat arī izmantot šo funkciju, lai veiktu maksājumus un iegādātos transporta vai pasākumu biļetes.

Aizmugures pārsegā ir iebūvēta NFC antena. Esiet uzmanīgs, kad rīkojaties ar aizmugures pārsegu, lai nesabojātu NFC antenu.

Ja ekrāns ir bloķēts, jūsu ierīce nelasīs NFC atzīmes un nesaņems informāciju.

Lai aktivizētu NFC funkciju, programmu ekrānā pieskarieties pie **Iestatīj.** → **Citi iestatījumi** → **NFC**. Velciet **NFC** slēdzi pa labi.

### Informācijas nolasīšana no NFC atzīmes

Novietojiet ierīci blakus NFC atzīmei. Tiks parādīta no atzīmes iegūtā informācija.

### Iepirkšanās, izmantojot NFC funkciju

Lai NFC funkciju varētu izmantot maksājumu veikšanai, jums ir jāreģistrējas mobilo maksājumu pakalpojumam. Lai reģistrētos vai iegūtu papildinformāciju par pakalpojumu, sazinieties ar savu pakalpojumu sniedzēju.

Pieskarieties ierīces aizmugurē esošajam NFC karšu lasītājam.

### Datu sūtīšana, izmantojot Android Beam

Izmantojiet funkciju Android Beam, lai sūtītu datus, piemēram, tīmekļa lapas un kontaktus, uz ierīcēm, kurās ir iespējota NFC funkcija.

Programmu ekrānā pieskarieties pie **Iestatīj.** → **Citi iestatījumi** → **NFC**. Velciet **Android Beam** slēdzi pa labi.

Izvēlieties vēlamo vienumu, pieskarieties ar šīs ierīces aizmuguri otras ierīces aizmugurei un tad pieskarieties šīs ierīces ekrānam.

# S Beam

Izmantojiet S Beam funkciju, lai sūtītu datus, piemēram, mūziku, video klipus, attēlus un dokumentus.

Neizmantojiet S Beam ar autortiesībām aizsargātu datu sūtīšanai. Pretējā gadījumā ir iespējams pārkāpt autortiesību aizsardzības likumus. Samsung neuzņemas nekādu atbildību par datu, kas aizsargāti ar autortiesībām, nelegālu izmantošanu.

Programmu ekrānā pieskarieties pie **Iestatīj.** → **Citi iestatījumi** → **S Beam**. Velciet **S Beam** slēdzi pa labi.

Izvēlieties vēlamo failu, pieskarieties ar šīs ierīces aizmuguri otras ierīces aizmugurei un tad pieskarieties šīs ierīces ekrānam.

Ja abas ierīces mēģinās nosūtīt datus vienlaicīgi, failu pārsūtīšana var neizdoties.

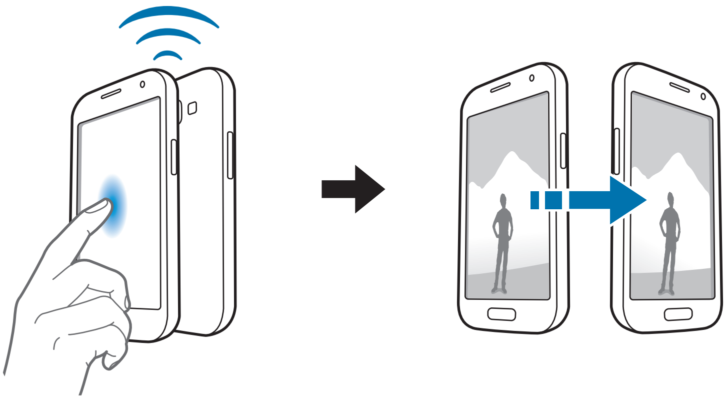

# Multivide

## Mūzikas atskaņotājs

Izmantojiet šo programmu, lai klausītos mūziku.

Programmu ekrānā pieskarieties pie **Mūzikas atskaņotājs**.

- Daži failu formāti var nebūt atbalstīti atkarībā no ierīcē instalētās programmatūras versijas.
- Daži faili var netikt atskaņoti pareizi izmantotā kodējuma dēļ.

### Mūzikas atskaņošana

Izvēlieties mūzikas kategoriju un pēc tam izvēlieties atskaņojamo dziesmu.

### Dziesmas iestatīšana par zvana signālu

Lai izmantotu pašreiz atskaņoto dziesmu kā zvana signālu, pieskarieties pie → **Iestatīt kā** → **Tālruņa zvana signāls**.

## Atskaņošanas sarakstu izveide

Izveidojiet savu dziesmu izlasi.

Pieskarieties pie **Atskaņošanas saraksti** un tad pieskarieties pie → **Izveidot atskaņošanas sarakstu**. Ievadiet nosaukumu un pieskarieties pie **Labi**. Pieskarieties pie **Pievienot mūziku**, izvēlieties izlasē iekļaujamās dziesmas un pieskarieties pie **Gatavs**.

Lai atskaņošanas sarakstam pievienotu pašreiz atskaņoto dziesmu, pieskarieties pie → **Piev. atsk. sar.**

## Mūzikas atskaņošana atbilstoši noskaņai

Atskaņojiet mūziku, kas grupēta pēc noskaņas. Atskaņošanas sarakstu ierīce ģenerē automātiski. Pievienojot jaunu dziesmu, pieskarieties pie **Mūzikas laukums** → → **Bibliotēkas atjauninājums**.

Pieskarieties pie **Mūzikas laukums** un izvēlieties noskaņas šūnu.

# Kamera

Izmantojiet šo programmu, lai uzņemtu fotoattēlus vai video.

Izmantojiet **Galerija**, lai skatītu ar ierīces kameru uzņemtos fotoattēlus un video klipus. (85. lpp.)

Programmu ekrānā pieskarieties pie **Kamera**.

Kad kamera netiek lietota, tā automātiski izslēdzas.

### Izmantojot kameru, ieteicams ievērot pieklājības normas

- Nefotografējiet un nefilmējiet citus cilvēkus bez viņu atļaujas.
- Nefotografējiet un nefilmējiet vietās, kur tas ir aizliegts.
- Nefotografējiet un nefilmējiet vietās, kur tādējādi var pārkāpt citu personu privātumu.

# Fotografēšana

## Fotografēšana

Priekšskatījuma ekrānā pieskarieties attēla vietā, kur kamerai jāiestata fokuss. Ja objekts ir fokusā, fokusa rāmis kļūst zaļš. Pieskarieties pie , lai uzņemtu fotoattēlu. Pieskarieties un turiet , lai uzņemtu fotoattēlu sēriju.

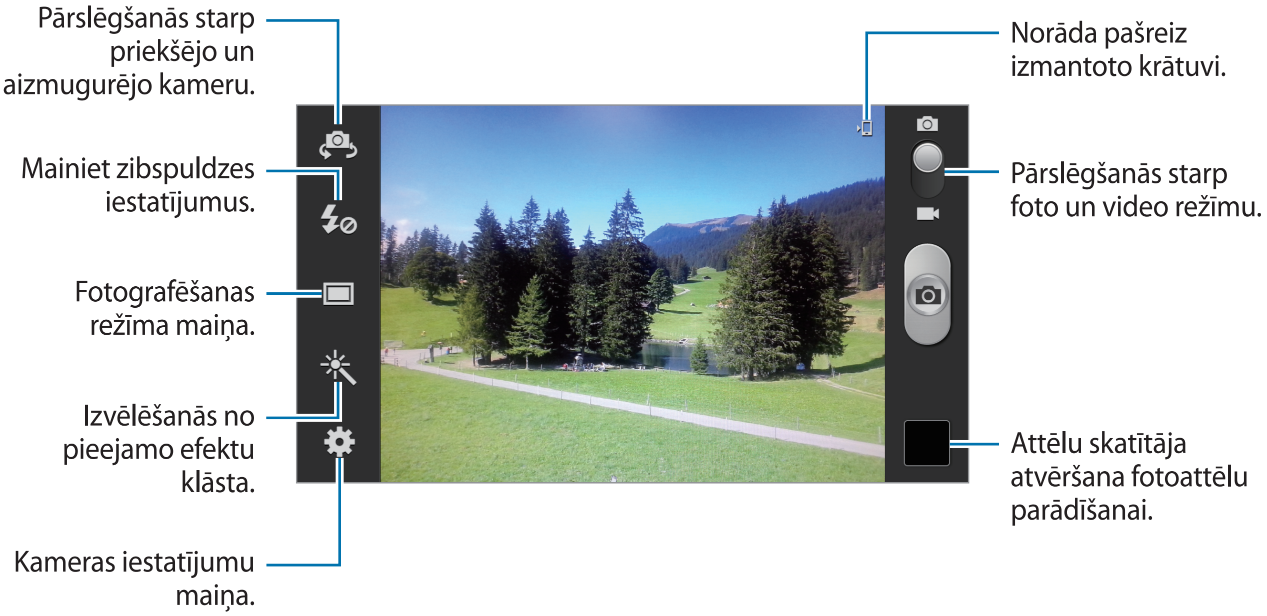


## Skata režīms

Iepriekš definēti iestatījumi atvieglo momentuzņēmumu uzņemšanu.

Pieskarieties pie  → **Sižeta režīms**.

- **Portrets**: izmantojiet šo iestatījumu cilvēku fotografēšanai.
- **Ainava**: izmantojiet šo iestatījumu plašākam skatam.
- **Sports**: izmantojiet šo iestatījumu kustīgu objektu fotografēšanai.
- **Viesības/telpās**: izmantojiet šo iestatījumu labi apgaismotu telpu skatiem.
- **Pludmale/Sniegs**: izmantojiet šo iestatījumu labi apgaismotiem skatiem zem klajas debess.

- **Saulriets**: izmantojiet šo iestatījumu piesātinātākām krāsām un asākiem kontrastiem.
- **Rītausma**: izmantojiet šo iestatījumu ļoti maigām krāsām.
- **Rudens krāsa**: izmantojiet šo iestatījumu ainavām ar izceltu sarkano fona krāsu paleti.
- **Teksts**: izmantojiet šo iestatījumu grāmatu vai plakātu fotografēšanai.
- **Sveču gaisma**: izmantojiet šo iestatījumu attēliem, kuros spilgta gaisma kontrastē ar tumšu fonu.

## Fotografēšanas režīms

Ir pieejami daži fotoefekti, piemēram, karikatūru veidošana.

Pieskarieties pie ⚙ → **Fotografēšanas režīms**.

- **Viens foto**: uzņemiet vienu fotoattēlu.
- **Labākais fotoattēls**: uzņemiet vairākus fotoattēlus un saglabājiet labāko no tiem.
- **Labākā seja**: izmantojiet to, lai vienlaicīgi uzņemtu vairākas fotoattēlu grupas un tās kombinētu vislabākā iespējamā attēla veidošanai.

  Pieskarieties pie 📷, lai uzņemtu vairākus fotoattēlus. Lai sasniegtu vislabākos rezultātus, kamera nedrīkst kustēties un uzņemot fotoattēlus tai ir jāpaliek nekustīgai. Kad atvērsies **Galerija**, pieskarieties pie dzeltenā rāmīša uz katras sejas un izvēlieties vislabāko objekta individuālo pozu. Kad katras personas poza ir izvēlēta, pieskarieties pie **Gatavs**, lai sapludinātu attēlus vienā attēlā un to saglabātu.
- **Sejas noteikšana**: iestatiet ierīci, lai atpazītu cilvēku sejas un palīdzētu uzņemt to fotoattēlus.
- **Panorāma**: uzņemiet fotoattēlu, kas sastāv no vairākiem kopā savienotiem fotoattēliem.
- **Kopīgot fotoattēlu**: nosūtiet fotoattēlu tieši uz citu ierīci, izmantotjot Wi-Fi Direct.
- **HDR**: izmantojiet šo iespēju, lai uzņemtu fotoattēlus ar uzlabotu kontrastu. Tiks saglabāts oriģinālais un kompensētais attēls.
- **Draugu fotoattēlu kopīgošana**: iestatiet ierīci, lai tā atpazītu cilvēka seju, ko esat atzīmējis fotoattēlā, un nosūtītu to šim cilvēkam. Sejas atpazīšana var neizdoties atkarībā no sejas leņķa, sejas lieluma, ādas krāsas, sejas izteiksmes, apgaismojuma vai fotografējamā ccilvēka valkātajiem aksesuāriem.
- **Skaistums**: uzņemiet fotoattēlu ar gaišākām sejām, lai izveidotu maigākus attēlus.
- **Smaidīgs foto**: fotoattēla uzņemšana, kamerai nogaidot, līdz fotografējamais subjekts sāk smaidīt.
- **Vājš apgaismojums**: uzņemiet vairākus fotoattēlus un apvienojiet tos vienā fotoattēlā, lai uzlabotu attēla kvalitāti.

### Panorāmas fotoattēli

Panorāmas fotoattēli ir ainavas attēli ar plašu skata leņķi, kas izveidoti no vairākiem fotoattēliem.

Pieskarieties pie → **Fotografēšanas režīms** → **Panorāma**.

Pieskarieties pie un pārvietojiet kameru jebkurā virzienā. Kad zilais rāmis būs savietots ar skatu meklētāju, kamera automātiski uzņems vēl vienu attēlu panorāmiskā secībā. Lai pārtrauktu uzņemšanu, vēlreiz pieskarieties pie .

## Video uzņemšana

### Video uzņemšana

Bīdiet foto-video slēdzi uz video ikonu un pieskarieties pie , lai uzņemtu video. Lai pauzētu ierakstu, pieskarieties pie . Lai pārtrauktu ierakstu, pieskarieties pie .

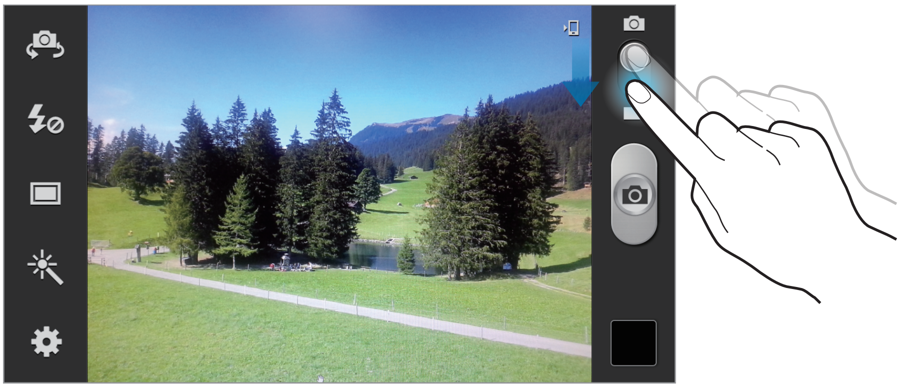

Ieraksta laikā var veikt šādas darbības:

- Lai mainītu fokusu, pieskarieties vietai, kuru vēlaties iestatīt fokusā. Lai iestatītu fokusu attēla centrā, pieskarieties pie .
- Lai ieraksta laikā no video tvertu nekustīgu attēlu, pieskarieties pie . Šī funkcija nedarbojas, ja ir aktivizēta stabilizācijas funkcija.

Tālummaiņas funkcija var nebūt pieejama, ja ierakstīšana notiek ar augstāko izšķirtspēju.

### Ieraksta režīms

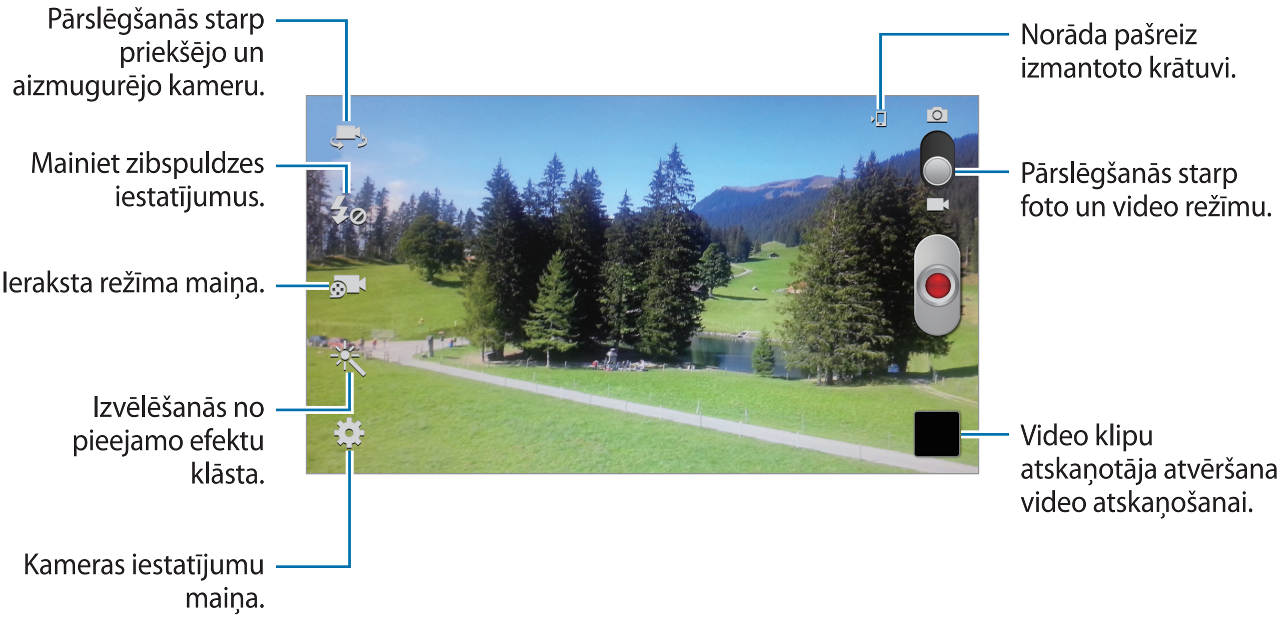


Lai mainītu ieraksta režīmu, pieskarieties pie .

- **Parasts**: izmantojiet šo režīmu ierakstam ar normālu kvalitāti.
- **Mult. ierob.**: izmantojiet šo režīmu zemākas kvalitātes video, kas tiks nosūtīts multiziņā.
- **Lēna kustība**: izmantojiet šo režīmu, lai uzņemtu video ar kustīgu objektu. Ierīce šo video atskaņos palēnināti.
- **Ātri**: izmantojiet šo režīmu, lai uzņemtu video ar kustīgu objektu. Ierīce šo video atskaņos paātrināti.

## Tuvināšana un tālināšana

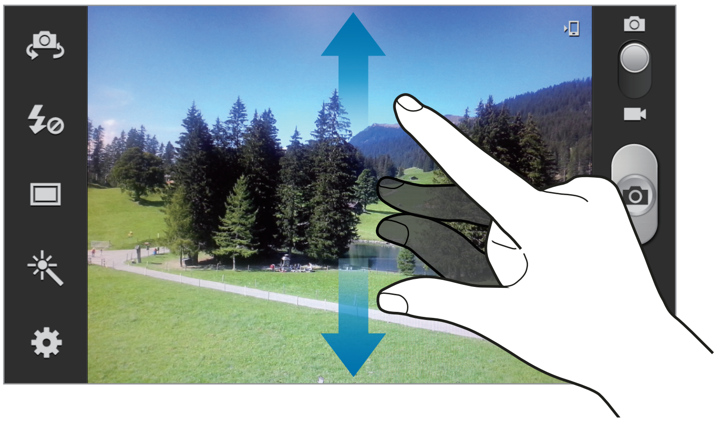

Izmantojiet kādu no tālāk aprakstītajām metodēm:

- Lai tuvinātu vai tālinātu, izmantojiet skaļuma pogu.
- Uz ekrāna attāliniet divus pirkstus vienu no otra, lai tuvinātu, vai sakniebiet tos, lai tālinātu.

- Tālummaiņas funkcija var nebūt pieejama, ja uzņemšana notiek ar augstāko izšķirtspēju.
- Tuvināšanas/tālināšanas efekts ir pieejams, tālummaiņas funkciju izmantojot video uzņemšanas laikā.

## Kameras iestatījumu konfigurēšana

Lai konfigurētu kameras iestatījumus, pieskarieties pie ⚙. Ne visas no tālāk uzskaitītajām iespējām ir pieejamas gan foto, gan video režīmā. Pieejamās iespējas var atšķirties atkarībā no izvēlētā režīma.

- **Rediģēt īsceļus**: pārkārtojiet īsceļus uz biežāk izmantotajām iespējām.
- **Sērijveida foto**: uzņemiet kustīgu priekšmetu sērijveida fotoattēlus.
- **Lietot skaļ.reg.taust.kā**: iestatiet skaļuma pogas izmantošanu slēdža vai tālummaiņas funkcijas vadībai.
- **Pašportrets**: uzņemiet pašportretu.
- **Automāt. ierakstīšana**: uzņemiet video ar sevi.
- **Zibspuldze**: zibspuldzes aktivizēšana un deaktivizēšana.
- **Fotografēšanas režīms**: fotografēšanas režīma maiņa.
- **Ierakstīšanas režīms**: ieraksta režīma maiņa.
- **Efekti**: izvēlēšanās no pieejamo foto efektu klāsta.
- **Sižeta režīms**: skata režīma maiņa.
- **Ekspozīcijas vērtība**: tā nosaka, cik gaismas uztver kameras sensors. Situācijās ar nepietiekamu apgaismojumu izmantojiet lielāku ekspozīcijas vērtību.
- **Fokusēšanas rež.**: izvēlieties fokusa režīmu. **Aut.fokus.** kontrolē kamera. **Makro** funkcija ir paredzēta ļoti tuvu esošiem objektiem.
- **Taimeris**: izmantojiet šo funkciju uzņemšanai ar noteiktu aizkavi.
- **Izšķirtspēja**: izvēlieties izšķirtspēju. Lai sasniegtu augstāku kvalitāti, izmantojiet lielāku izšķirtspēju. Bet šādā gadījumā tiek patērēts lielāks ierīces atmiņas apjoms.

- **Baltā balanss**: izvēlieties piemērotu baltā balansu, lai attēlu krāsu diapazons būtu atbilstošs reālajai situācijai. Iestatījumi ir paredzēti noteiktiem apgaismojuma apstākļiem. Šie iestatījumi ir līdzīgi baltā balansa ekspozīcijas siltuma diapazonam profesionālās kamerās.
- **ISO**: izvēlieties ISO vērtību. Tā kontrolē kameras jutību pret gaismu. Tā tiek mērīta vērtībās, kas ekvivalentas filmu kamerām izmantojamajām vērtībām. Zemas vērtības ir piemērotas stacionāriem vai labi apgaismotiem objektiem.
- **Mērīšana**: izvēlieties gaismas mērīšanas metodi. Tā nosaka gaismas vērtību aprēķināšanas veidu. **Centrēts** mēra fona gaismu skata centrā. **Punkts** mēra gaismas vērtību konkrētajā vietā. **Matrica** aprēķina vidējo vērtību visam skatam.
- **Pārskatāmība āra apstākļos**: izmantojiet šo iespēju zem klajas debess, spilgtas gaismas apstākļos.
- **Automātiskais kontrasts**: iestatiet kemeru izmantot automātisko kontrastu. Automātiskais kontrasts nosaka kontrasta līmeņus bez manuālas ievades.
- **Instrukcija**: iestatiet, lai parādītu skatu meklētāja vadlīnijas kompozīcijas veidošanas atvieglošanai, izvēloties objektus.
- **Autom. kopīgot uzņēmumu**: iestatiet ierīci automātiski aktivizēt Wi-Fi Direct un pārslēgties uzņēmumu kopīgošanas režīmā, kad pieskaraties ar šīs ierīces aizmuguri citas ierīces, kurai aktivizēta NFC funkcija, aizmugurei un pieskaraties šīs ierīces ekrānam.
- **Prettrieciens**: aktivējiet vai deaktivējiet prettriecienu aizsardzību. Prettriecienu aizsardzība palīdz fokusēties, kad kamera atrodas kustībā.
- **GPS atzīme**: pievienojiet fotoattēlam uzņemšanas vietas GPS birku.

  - Lai uzlabotu GPS signālus, centieties nefotografēt vietās, kur signāls varētu būt traucēts, piemēram, starp ēkām vai zemās vietās, vai sliktos laikapstākļos.
  - Jūsu atrašanās vieta var būt norādīta jūsu fotoattēlos, ja tie tiek augšupielādēti internetā. Lai no tā izvairītos, deaktivizējiet GPS birkas iestatījumu.

- **Kontekstuāls faila nosaukums**: iestatiet kameru rādīt konteksta atzīmes.
- **Fotografēt, izmantojot balsi**: iestatiet kameru uzņemt fotoattēlus pēc komandas ar balsi.
- **Saglabāts kā apvērstu**: invertējiet attēlu, lai izveidotu oriģinālā skata.
- **Attēla kvalitāte**: augstākas kvalitātes attēliem ir nepieciešams vairāk vietas krātuvē.

- **Video kvalitāte**: iestatiet videoklipu kvalitātes līmeni.
- **Krātuve**: izvēlieties vietu atmiņā, kur glabāt failus.
- **Atiestatīt**: kameras iestatījumu maiņa.

### Īsceļi

Pārkārtojiet īsceļus, lai ērti piekļūtu dažādām kameras iespējām.

Pieskarieties pie ☰ → **Rediģēt īsceļus**.

Pieskarieties iespējai un velciet to uz slotu ekrāna kreisajā daļā. Pārējās ikonas sarakstā var pārvietot, tām pieskaroties un velkot.

## Galerija

Izmantojiet šo programmu, lai skatītu attēlus un video klipus.

Programmu ekrānā pieskarieties pie **Galerija**.

- Daži failu formāti var nebūt atbalstīti atkarībā no ierīcē instalētās programmatūras.
- Daži faili var netikt atskaņoti pareizi kodējuma dēļ.

### Attēlu skatīšana

Palaižot **Galerija**, tiek parādītas pieejamās mapes. Ja cita programma, piemēram, **E-pasts**, saglabā attēlu, automātiski tiek izveidota lejupielāžu mape, kurā atradīsies attēls. Tieši tādā pašā veidā, tverot ekrānuzņēmumu, automātiski tiek izveidota mape **Screenshots**. Izvēlieties mapi, ko vēlaties atvērt.

Faili mapē tiek parādīti pēc izveidošanas datuma. Izvēlieties attēlu, lai skatītu to pilnekrāna režīmā.

Ritiniet pa kreisi vai pa labi, lai apskatītu nākamo vai iepriekšējo attēlu.

### Tuvināšana un tālināšana

Lai tuvinātu attēlu, izmantojiet kādu no tālāk aprakstītajām metodēm:

- Lai tuvinātu, divreiz pieskarieties jebkurā attēla vietā.
- Jebkurā attēla vietā izpletiet pirkstus, lai tuvinātu. Sakniebiet pirkstus, lai tālinātu, vai divreiz pieskarieties, lai atgrieztos.

### Attēlu skatīšana, izmantojot kustību funkciju

Izmantojiet kustību funkciju, lai funkciju izpildi lietotu noteiktas kustības.

Programmu sarakstā pieskarieties pie **Iestatīj.** → **Kustība**, velciet **Kustība** slēdzi pa labi, un pēc tam izvēlieties funkcijas, tās atzīmējot.

Lai pārstātu lietot kustības funkciju, velciet **Kustība** slēdzi pa kreisi.

Lai iestatītu katras kustību funkcijas jutību, pieskarieties **Papildu iestatījumi** izvēlieties funkciju un izmantojiet pielāgojamo slīdņa joslu.

## Videoklipu atskaņošana

Video failu priekšskatījumā ir redzama ikona . Izvēlieties video klipu, lai to skatītos, pieskarieties pie  un tiks palaists **Video atskaņotājs**.

## Attēlu rediģēšana

Attēla skatīšanas laikā pieskarieties pie  un izmantojiet šādas funkcijas:

- **Slaidrāde**: sāciet slaidrādi, kurā iekļauti pašreizējā mapē esošie attēli.
- **Sejas atzīme**: reģistrējiet sejas attēlā kā sejas atzīmes.
- **Draugu atzīmēšana**: iestatiet kameru rādīt konteksta atzīmes.
- **Peiv. laika ziņu atzīmi**: pievienojiet laikapstākļu atzīmi.
- **Fotoattēla piezīme (priekšpusē)**: izmantojiet šo iespēju, lai zem attēla uzrakstītu piezīmi. Rediģētais attēls tiek saglabāts mapē **fotopiezīme**.
- **Fotoattēla piezīme (aizmugurē)**: izmantojiet šo iespēju, lai uzrakstītu piezīmi attēla aizmugurē. Pieskarieties pie , lai rediģētu piezīmi.
- **Kopēt starpliktuvē**: kopējiet attēlu starpliktuvē.
- **Pagriezt pa kreisi**: pagrieziet attēlu pretēji pulksteņrādītāju kustības virzienam.
- **Pagriezt pa labi**: pagrieziet attēlu pulksteņrādītāju kustības virzienā.
- **Apgriezt**: mainiet oranžā rāmja lielumu, lai apgrieztu un saglabātu tajā redzamo attēlu.

- **Rediģēt**: lai rediģētu attēlu, palaidiet **Paper Artist** vai **Fotoattēlu redaktors**.
- **Iestatīt kā**: iestatiet attēlu kā fona attēlu vai kontaktpersonas attēlu.
- **Draugu fotoattēlu kopīgošana**: nosūtiet attēlu personai, kuras seja ir atzīmēta attēlā.
- **Drukāt**: drukājiet attēlu, izmantojot USB vai Wi-Fi savienojumu. Ierīce ir saderīga tikai ar noteiktiem Samsung printeriem.
- **Pārdēvēt**: pārdēvējiet failu.
- **Meklēt tuvumā esošās ierīces**: meklējiet ierīces, kurām aktivēta multivides kopīgošana.
- **Dati**: skatiet datus par attēlu.

## Izlases attēli

Attēla skatīšanas laikā pieskarieties pie ★, lai pievienotu attēlu izlases sarakstam.

## Attēlu dzēšana

Izmantojiet kādu no tālāk aprakstītajām metodēm:

- Mapē pieskarieties pie ☰ → **Izvēlieties objektu**, atzīmējiet attēlus un pieskarieties pie 🗑.
- Attēla skatīšanas laikā pieskarieties pie 🗑.

## Attēlu kopīgošana

Izmantojiet kādu no tālāk aprakstītajām metodēm:

- Mapē pieskarieties pie ☰ → **Izvēlieties objektu**, atzīmējiet attēlus un pieskarieties pie <, lai nosūtītu tos citām personām.
- Attēla skatīšanas laikā pieskarieties pie <, lai nosūtītu to citām personām vai kopīgotu sociālo tīklu pakalpojumos.

## Iestatīšana par fona attēlu

Attēla skatīšanas laikā pieskarieties pie ☰ → **Iestatīt kā**, lai iestatītu to kā fona attēlu vai piešķirtu kontaktpersonai.

## Seju atzīmēšana

Attēla skatīšanas laikā pieskarieties pie → **Sejas atzīme** → **Ieslēgt**. Ap atpazīto seju tiek parādīts dzeltens ietvars. Pieskarieties pie šīs sejas, pieskarieties pie **Pievienot vārdu** un izvēlieties vai pievienojiet kontaktpersonu.

Kad attēlā tiek parādīta sejas atzīme, pieskarieties tai un izmantojiet pieejamās opcijas, piemēram, zvanīšanu vai ziņojuma sūtīšanu.

Sejas atpazīšana var neizdoties atkarībā no sejas leņķa, sejas lieluma, ādas krāsas, sejas izteiksmes, apgaismojuma vai fotografējamā cilvēka valkātajiem aksesuāriem.

## Atzīmju palīga izmantošana

Attēla skatīšanas laikā pieskarieties pie → **Draugu atzīmēšana**, lai parādītu konteksta atzīmi (laikapstākļus, vietu, datumu un personas vārdu) attēla atvēršanas laikā.

# Paper Artist

Izmantojiet šo programmu, lai attēli izskatītos kā ilustrācijas ar smieklīgiem efektiem vai ietvariem.

Programmu ekrānā pieskarieties pie **Paper Artist**.

Izmantojiet mākslinieciskus rīkus attēla rediģēšanai. Rediģētais attēls tiek saglabāts **Galerija** → **Paper Pictures**.

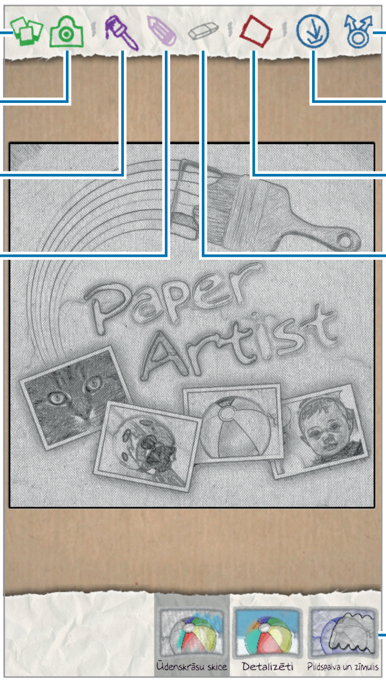

# Video atskaņotājs

Izmantojiet šo programmu, lai atskaņotu video failus.

Programmu ekrānā pieskarieties pie **Video atskaņotājs**.

- Nebloķējiet ierīces ekrānu, atskaņojot DivX video pēc pieprasījuma. Katru reizi, kad bloķējat ekrānu DivX video pēc pieprasījuma atskaņošanas laikā, viena no jums pieejamajām izīrēšanas reizēm tiek zaudēta.
- Daži failu formāti var nebūt atbalstīti atkarībā no ierīcē instalētās programmatūras.
- Daži faili var netikt atskaņoti pareizi kodējuma dēļ.

## Videoklipu atskaņošana

Izvēlieties atskaņojamo video.

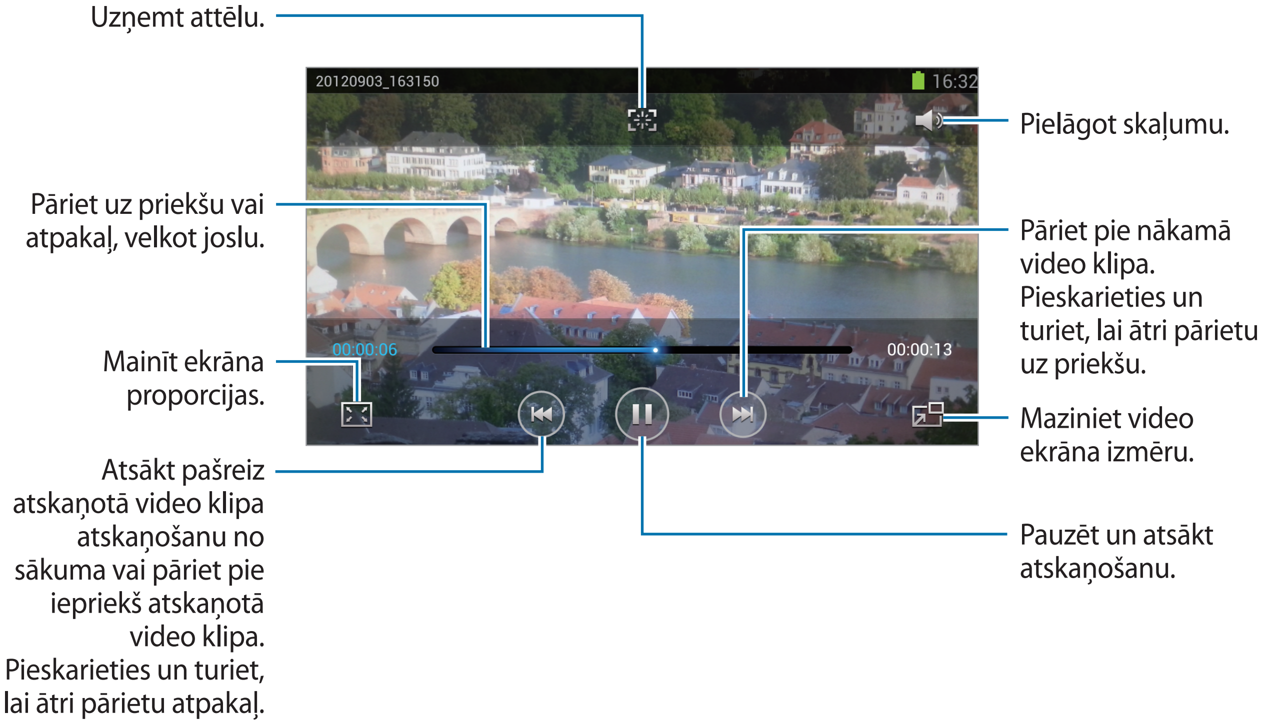


## Video klipu dzēšana

Pieskarieties pie ☰ → **Dzēst**, atzīmējiet dzēšamos video klipus un pieskarieties pie **Dzēst**.

## Videoklipu koplietošana

Pieskarieties pie ☰ → **Koplietot, izmantojot**, izvēlieties videoklipu, to atzīmējot, pieskarieties pie **Gatavs** un izvēlieties kopīgošanas metodi.

## Uznirstošā videoklipu atskaņotāja izmantošana

Izmantojiet šo funkciju, lai izmantotu citas programmas, neaizverot videoklipu atskaņotāju. Video klipu skatīšanas laikā pieskarieties pie , lai izmantotu uznirstošo atskaņotāju.

Uz ekrāna attāliniet divus pirkstus vienu no otra, lai palielinātu atskaņotāju, vai sakniebiet tos, lai atskaņotāju samazinātu. Lai pārvietotu atskaņotāju, velciet to uz citu vietu.

# YouTube

Izmantojiet šo programmu, lai skatītos video klipus YouTube tīmekļa vietnē.

Programmu ekrānā pieskarieties pie **YouTube**.

Šī programma var nebūt pieejama atkarībā no reģiona vai pakalpojumu sniedzēja.

## Videoklipu skatīšanās

Pieskarieties pie  un ievadiet atslēgvārdu. izvēlieties kādu no meklēšanas rezultātiem, lai skatītos video klipu.

Pagrieziet ierīci ainavorientācijā, lai skatītos pilnekrāna režīmā.

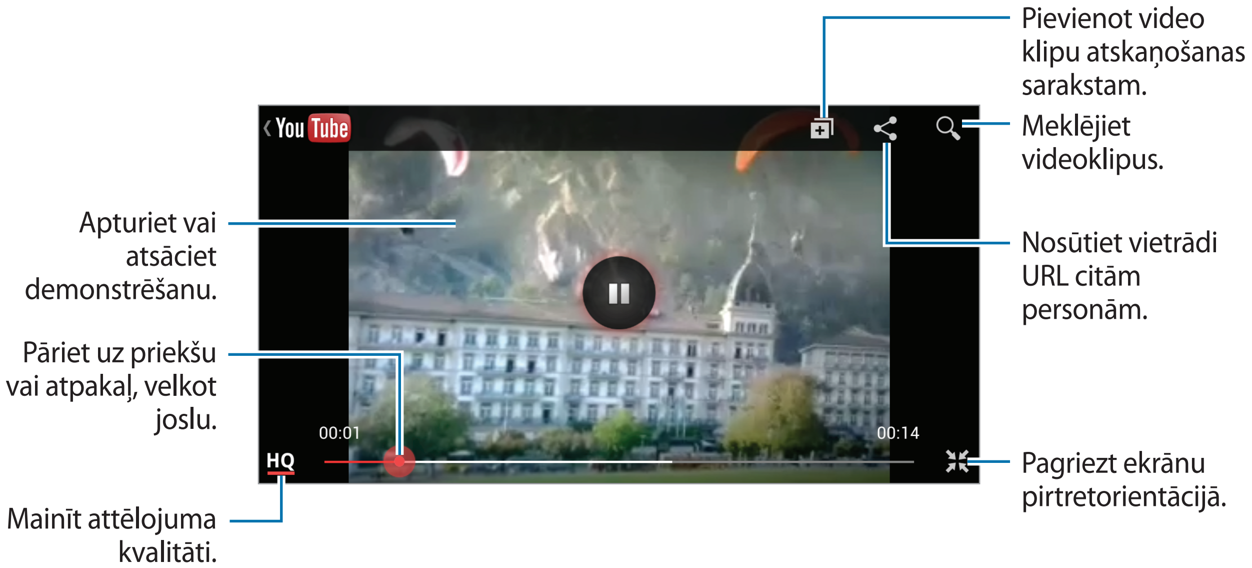

## Videoklipu koplietošana

Izvēlieties skatāmo video klipu, pieskarieties pie  un izvēlieties kopīgošanas metodi.

## Videoklipu augšupielāde

Izvēlieties savu kontu, pieskarieties pie , izvēlieties video klipu, ievadiet informāciju par video klipu un pieskarieties pie **Augšupielādēt**.

# FM radio

Klausieties mūziku un ziņas FM radio. Lai klausītos FM radio, tālrunim jāpievieno austiņas, kas darbojas kā radio antena.

Programmu ekrānā pieskarieties pie **FM radio**.

## FM radio klausīšanās

Pirms FM radio palaišanas pievienojiet ierīcei austiņas.

Palaižot FM radio pirmo reizi, tas automātiski meklē un saglabā pieejamās radiostacijas.

Lai ieslēgtu FM radio, pieskarieties pie . Sarakstā izvēlieties vēlamo radiostaciju un pieskarieties pie , lai atgrieztos FM radio ekrānā.

## Radiostaciju meklēšana

Pieskarieties pie ☰ → **Meklēt** un izvēlieties meklēšanas iespēju. FM radio automātiski meklē un saglabā pieejamās radiostacijas.

Sarakstā izvēlieties vēlamo radiostaciju un pieskarieties pie ↩, lai atgrieztos FM radio ekrānā.

## Radiostaciju pievienošana izlasei

Ritiniet līdz radiostacijai un pieskarieties pie +, lai pievienotu radiostaciju izlases sarakstam.

# Flipboard

Izmantojiet šo programmu, lai piekļūtu saviem personalizētajiem žurnāliem.

Programmu ekrānā pieskarieties pie **Flipboard**.

Šī programma var nebūt pieejama atkarībā no reģiona vai pakalpojumu sniedzēja.

Lai palaistu Flipboard, uzsitiet uz sveiciena ekrāna, pieskarieties pie **Get Started**, izvēlieties ziņu tematus un pieskarieties pie **Done**.

Izvēlieties rubriku vai tematu, pāršķirstiet Flipboard lapas un izvēlieties lasāmo rakstu.

Raksta lasīšanas laikā izmantojiet šādas ikonas:

- < : atgriezties iepriekšējā lapā.
- ⋖ : kopīgot rakstu ar citiem.
- 💬 : skatīt citu lasītāju komentārus par rakstu.

# Programmu un multivides veikali

## Play veikals

Izmantojiet šo programmu, lai iegādātos un lejupielādētu programmas un spēles, kuras var darbināt šajā ierīcē.

Programmu ekrānā pieskarieties pie **Play veik.**

Šī programma var nebūt pieejama atkarībā no reģiona vai pakalpojumu sniedzēja.

### Programmu instalēšana

Pārlūkojiet programmas pēc kategorijas vai pieskarieties pie , lai meklētu pēc atslēgvārda.

Izvēlieties kādu programmu, lai skatītu informāciju par to. Lai to lejupielādētu, pieskarieties pie **Instalēt**. Ja programma nav bezmaksas, pieskarieties pie cenas un izpildiet ekrānā parādītās instrukcijas, lai veiktu iegādes procesu.

- Ja ir pieejama kādas no instalētajām programmām jauna versija, ekrāna augšdaļā tiek parādīta atjauninājuma ikona, lai paziņotu par pieejamo atjauninājumu. Atveriet paziņojumu paneli un pieskarieties pie ikonas, lai atjauninātu programmu.
- Lai instalētu programmas, kas lejupielādētas no citiem avotiem, programmu sarakstā pieskarieties pie **Iestatīj.** → **Drošība** → **Nezināmi avoti**.

### Programmu atinstalēšana

Atinstalējiet programmas, ko iegādājāties tiešsaistes veikalā **Play veik.**

Pieskarieties pie → **Manas lietotnes**, instalēto programmu sarakstā izvēlieties dzēšamo programmu un pieskarieties pie **Atinstalēt**.

# Samsung Apps

Izmantojiet šo programmu, lai iegādātos un lejupielādētu Samsung programmas. Papildinformāciju meklējiet vietnē *www.samsungapps.com*.

Programmu ekrānā pieskarieties pie **Samsung Apps**.

Šī programma var nebūt pieejama atkarībā no reģiona vai pakalpojumu sniedzēja.

Ja jums nav piereģistrēts Samsung konts, izpildiet ekrānā parādītās instrukcijas, lai to izveidotu. Lai pabeigtu abonēšanas procesu, izlasiet noteikumus un nosacījumus, un pieskarieties pie **Pieņemt**, lai tiem piekristu.

## Programmu instalēšana

Pārlūkojiet programmas pēc kategorijas. Pieskarieties pie ☰, lai izvēlētos kategoriju.

Lai meklētu programmu, ekrāna augšdaļā pieskarieties pie 🔍 un meklēšanas laukā ievadiet atslēgvārdu.

Izvēlieties kādu programmu, lai skatītu informāciju par to. Lai to lejupielādētu, pieskarieties pie **Iegūt**.

Ja ir pieejama kādas no instalētajām programmām jauna versija, ekrāna augšdaļā tiek parādīta atjauninājuma ikona, lai paziņotu par pieejamo atjauninājumu. Atveriet paziņojumu paneli un pieskarieties pie ikonas, lai atjauninātu programmu.

# S Suggest

Izmantojiet šo programmu, lai pārlūkotu un lejupielādētu jaunākās Samsung ieteiktās programmas.

Programmu ekrānā pieskarieties pie **S Suggest**.

Šī programma var nebūt pieejama atkarībā no reģiona vai pakalpojumu sniedzēja.

# Game Hub

Izmantojiet šo programmu, lai piekļūtu spēlēm.

Programmu ekrānā pieskarieties pie **Game Hub**.

Ritiniet pa kreisi vai pa labi un izvēlieties kādu spēli, ko lejupielādēt no **Samsung Apps**.

# Music Hub

Izmantojiet šo programmu, lai klausītos mūziku ar šo ierīci vai Music Hub nodrošinātajā tīmekļa serverī, kā arī, lai iegādātos mūziku.

Ja parakstīsieties uz Music Hub premium pakalpojumu, varat baudīt pielāgojamus pakalpojumus, piemēram, ieteicamās dziesmas vai dziedātājus, neierobežotu dziesmu straumēšanu vai personīgās radiostacijas. Lai uzzinātu vairāk, pieskarieties pie **Palīdzības** vai apmeklējiet Music Hub tīmekļa vietni.

Programmu ekrānā pieskarieties pie **Music Hub**.

Šī programma vai dažas tās funkcijas var nebūt pieejamas atkarībā no reģiona vai pakalpojumu sniedzēja.

## Dziesmu sinhronizēšana ar Music Hub bibliotēku

Pieskarieties pie **My Music** → ☰ → **Refresh**. Music Hub bibliotēka tiks atsvaidzināta ar ierīcē esošajām dziesmām.

Ja kāda dziesma jūsu Music Hub bibliotēkā neatrodas datubāzē, Music Hub augšupielādēs šo dziesmu datubāzē.

## Mūzikas atskaņošana

Pieskarieties pie **My Music**, izvēlieties mūzikas kategoriju un pēc tam izvēlieties atskaņojamo dziesmu.

Lai meklētu un klausītos līdzīgas dziesmas, pieskarieties pie ▾ → **Find similar music**.

## Dziesmu iegāde

Pieskarieties pie **Store**, un pēc tam izvēlieties žanru → kategoriju. Pieskarieties pie  → **Buy song** un izpildiet ekrānā parādītās instrukcijas, lai pabeigtu iegādes procesu.

# Play Books

Izmantojiet šo programmu, lai lasītu vai lejupielādētu grāmatu failus.

Programmu ekrānā pieskarieties pie **Play grām.**

Šī programma var nebūt pieejama atkarībā no reģiona vai pakalpojumu sniedzēja.

Izvēlieties grāmatas failu, ritinot pa labi vai pa kreisi. Grāmatas faila lasīšanas laikā pieskarieties pie , lai piekļūtu papildu iespējām.

Lai iegādātos grāmatu failus, pieskarieties pie .

# Play filmas

Izmantojiet šo programmu, lai skatītos, lejupielādētu un iznomātu filmas vai TV raidījumus.

Programmu ekrānā pieskarieties pie **Play filmas**.

Šī programma var nebūt pieejama atkarībā no reģiona vai pakalpojumu sniedzēja.

Ekrāna augšdaļā izvēlieties kādu kategoriju un pēc tam izvēlieties kādu filmu, TV programmu vai video klipu iegādei vai iznomāšanai.

# Play Music

Izmantojiet šo programmu mūzikas straumēšanai no Google mākoņpakalpojuma.

Programmu ekrānā pieskarieties pie **Play Music**.

Šī programma var nebūt pieejama atkarībā no reģiona vai pakalpojumu sniedzēja.

Atskaņojiet mūziku, izvēloties mūzikas kategoriju vai koplietojot dziesmas ar citiem, augšupielādējot tos Google mākoņpakalpojumā.

# Play Magazines

Izmantojiet šo programmu, lai lasītu vai lejupielādētu žurnālus.

Programmu ekrānā pieskarieties pie **Play Magazines**.

Šī programma var nebūt pieejama atkarībā no reģiona vai pakalpojumu sniedzēja.

Izvēlieties kategoriju un pēc tam izvēlieties žurnālu.

# Readers Hub

Izmantojiet šo programmu, lai lejupielādētu vai lasītu grāmatu failus.

Programmu ekrānā pieskarieties pie **Readers Hub**.

Šī programma var nebūt pieejama atkarībā no reģiona vai pakalpojumu sniedzēja.

Izvēlieties kategoriju, atrodiet grāmatas failu un pēc tam to lejupielādējiet.

# Video Hub

Izmantojiet šo programmu, lai piekļūtu video klipiem un tos iegādātos.

Programmu ekrānā pieskarieties pie **Video Hub**.

Šī programma var nebūt pieejama atkarībā no reģiona vai pakalpojumu sniedzēja.

Izvēlieties kategoriju un pēc tam izvēlieties video klipu.

# Learning Hub

Izmantojiet šo programmu, lai piekļūtu mācību materiāliem.

Programmu ekrānā pieskarieties pie **Learning Hub**.

Šī programma var nebūt pieejama atkarībā no reģiona vai pakalpojumu sniedzēja.

Izvēlieties kategoriju un pēc tam izvēlieties video lekciju vai grāmatu.

# Utilītas

## S Note

Izmantojiet šo programmu, lai izveidotu piezīmes, izmantojot attēlus un balss ierakstus.

Programmu ekrānā pieskarieties pie **S Note**.

S Note atvēršanai var izmantot S Pen. Turot nospiestu Pen pogu, divreiz pieskarieties ekrānam.

### Piezīmju veidņu izvēle

Pieskarieties pie ➕ un izvēlieties kādu no šīm veidnēm:

- **Piezīme/Idejas piezīme/Atgādne**: izveidojiet vienkāršu piezīmi no tukšas lapas.
- **Sapulces piezīme**: izveidojiet piezīmes par sapulču, konferenču vai lekciju norisi.
- **Žurnāls**: izveidojiet multivides piezīmi, ievietojot multivides failus.
- **Dienasgrāmata**: izveidojiet foto dienasgrāmatu.
- **Recepte**: izveidojiet savu recepti.
- **Ceļošana**: izveidojiet ceļojuma piezīmes.
- **Dzimšanas diena**: izveidojiet apsveikuma kartiņu.

# Piezīmju sastādīšana

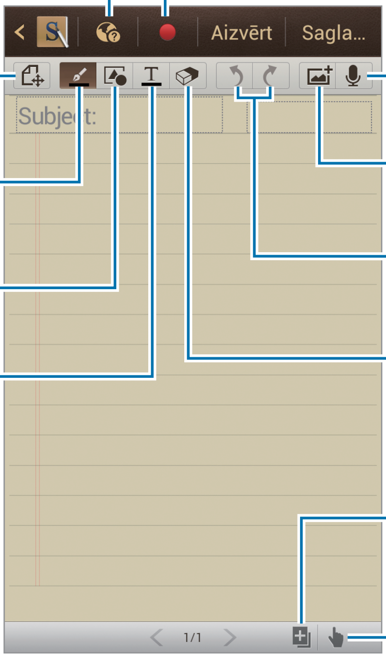


Pierakstot piezīmi, pieskarieties pie , lai mainītu pildspalvas veidu, līnijas biezumu vai pildspalvas krāsu.

Izdzēšot rokrakstā rakstītu piezīmi, pieskarieties pie , lai mainītu dzēšgumijas lielumu vai notīrītu piezīmi.

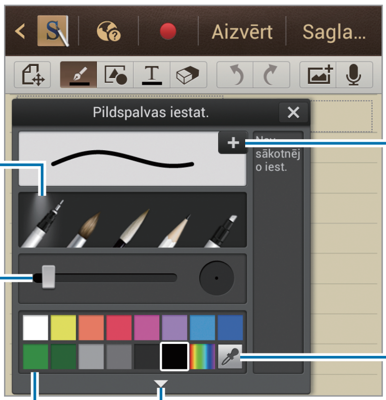


Lai mainītu lapas fonu, pieskarieties pie → **Mainīt fonu**.

Lai pievienotu atzīmes, pieskarieties pie → **Piev. atz.**

### Multivides failu vai balss ieraksta ievietošana

Lai ievietotu multivides failus, pieskarieties pie . Lai ievietotu balss ierakstu, pieskarieties pie .

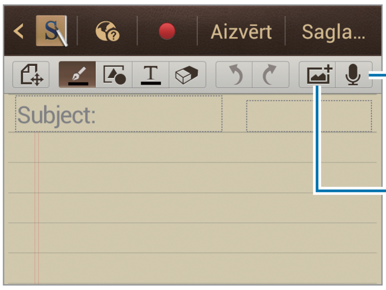


Izveidot balss ierakstu ievietošanai.

Ievietot multivides failu.

### Produktivitātes rīku izmantošana

Divreiz pieskarieties pie  un izvēlieties kādu no šiem rīkiem:

- **Formas atbilstība**: pārveidojiet uzzīmēto formu.
- **Formulas atbilstība**: pārveidojiet ar roku rakstīto formulu par labi organizētu formulu. Lai iegūtu detalizētu informāciju par formulu, pieskarieties pie **Meklēt**.
- **Rokrak. pārv. tekstā**: pārveidojiet ar roku rakstītu piezīmi.

## Piezīmju pārlūkošana

Pārlūkojiet piezīmju sīktēlus, ritinot uz augšu vai uz leju.

Lai piezīmes sinhronizētu ar Samsung kontu, pieskarieties pie  → **Atsvaidz.**

Lai piezīmes kārtotu pēc datuma, virsraksta vai citiem parametriem, pieskarieties pie  → **Kārtot pēc**.

Lai mainītu skata režīmu, pieskarieties pie  → **Saraksta skats**.

Lai izveidotu piezīmi, importējot PDF, attēla failu vai piezīmi, pieskarieties pie  → **Importēt**.

Lai sinhronizētu piezīmes ar Google Docs vai Evernote, pieskarieties pie  → **Sinhronizēt**.

Lai izveidotu mapi, pieskarieties pie  → **Izveidot mapi**.

Lai mainītu piezīmju secību, pieskarieties pie  → **Mainīt secību**.

Lai kopētu piezīmes, pieskarieties pie  → **Kopēt**.

Lai piezīmes pārvietotu uz citu mapi, pieskarieties pie  → **Pārvietot**.

Lai mainītu S Note iestatījumus, pieskarieties pie  → **Iestatījumi**.

Lai mainītu S Note apmācību, pieskarieties pie  → **Apmācība**.

### Piezīmes skatīšana

Pieskarieties pie piezīmes sīktēla, lai to atvērtu.

Lai pārietu uz citām piezīmes lapām, ritiniet pa kreisi vai pa labi.

Lai izveidotu piezīmi, pieskarieties pie → **Izveidot piezīmi**.

Lai piezīmi nosūtītu citiem, pieskarieties pie → **Koplietot, izmantojot**.

Lai saglabātu piezīmi kā attēla failu vai PDF failu, pieskarieties pie → **Eksportēt**.

Lai piezīmi pievienotu vai dzēstu, pieskarieties pie → **Rediģēt lapas**.

Lai piezīmi dzēstu, pieskarieties pie → **Dzēst**.

Lai pievienotu atzīmes, pieskarieties pie → **Piev. atz.**

Lai piezīmi saglabātu kā notikumu, pieskarieties pie → **Izveidot notikumu**.

Lai sākuma ekrānā pievienotu ātrpiekļuvi uz piezīmi, pieskarieties pie → **Iestatīt kā ātrpiekļuvi**.

Lai piezīmi iestatītu kā fona attēlu vai piešķirtu kontaktpersonai, pieskarieties pie → **Iestatīt kā**.

Lai piezīmi izdrukātu, izmantojot USB vai Wi-Fi savienojumu, pieskarieties pie → **Drukāt**. Ierīce ir saderīga tikai ar noteiktiem Samsung printeriem.

# S Planner

Izmantojiet šo programmu, lai pārvaldītu notikumus un uzdevumus.

Programmu ekrānā pieskarieties pie **S Planner**.

## Notikumu vai uzdevumu izveide

Pieskarieties pie un izmantojiet kādu no šīm metodēm:

- **Ātrā pievienošana**: izveidojiet notikumu vai uzdevumu no piezīmes. Šī funkcija ir pieejama tikai angļu un korejiešu valodām.
- **Pievienot notikumu**: ievadiet notikumu ar pēc izvēles iestatītu atkārtošanu.
- **Pievienot uzdevumu**: ievadiet uzdevumu ar pēc izvēles iestatītu prioritāti.

Lai notikumu vai uzdevumu pievienotu ātrāk, pieskarieties datumam, lai to atlasītu, un pieskarieties tam vēlreiz.

Ievadiet virsrakstu un norādiet kalendāru, kas jāizmanto vai ar kuru jāsinhronizē. Pēc tam pieskarieties pie **Rediģēt notikuma datus** vai **Rediģēt uzdevuma datus**, lai pievienotu plašāku informāciju, piemēram, notikuma atkārtošanas biežumu, tuvošanās brīdinājuma laiku vai norises vietu.

Pievienojiet karti, kurā norādīta notikuma norises vieta. Laukā **Atrašanās vieta** ievadiet atrašanās vietu, blakus laukam pieskarieties pie un norādiet precīzu atrašanās vietu, pieskaroties un turot parādītajā kartē.

Piezīmes pievienošana no S Note. Pieskarieties pie **Piezīmes** un sastādiet jaunu piezīmi vai izvēlieties kādu no esošajām piezīmēm.

Attēla pievienošana. Pieskarieties pie **Attēli** un uzņemiet fotoattēlu vai izvēlieties kādu no esošajiem fotoattēliem.

## Sinhronizēšana ar Google kalendāru

Programmu sarakstā pieskarieties pie **Iestatīj.** → **Google** sadaļā **Konti** → Google konts→ **Sinhronizēt Kalendārs** → **Sinhr.tūlīt**. Lai manuāli sinhronizētu atjaunināšanai, programmu sarakstā pieskarieties pie **S Planner** → → **Sinhronizēšana**.

Lai parādītu sinhronizēto notikumu vai uzdevumus Google kalendārā, pieskarieties pie → **Iestatījumi** → **Kalendāri**, izvēlieties Google kontu un pieskarieties pie **Gatavs**.

### Kalendāra veida maiņa

Pieskarieties pie un izvēlieties vienu no dažādajiem kalendāra veidiem, tai skaitā gada, mēneša, nedēļas u.c. Kalendāra veida maiņai var izmantot saspiešanas žestu. Piemēram, saspiediet pirkstus, lai pārietu no mēneša kalendāra uz gada kalendāru, un izvērsiet pirkstus, lai pārietu no gada kalendāra atpakaļ pie mēneša kalendāra.

### Notikumu meklēšana

Pieskarieties pie → **Meklēt**, un ievadiet meklējamo atslēgvārdu.

Lai skatītu šodienas notikumus, ekrāna augšdaļā pieskarieties pie **Šodien**.

### Notikumu dzēšana

Izvēlieties datumu vai notikumu un pieskarieties pie → **Dzēst**.

### Notikumu kopīgošana

Izvēlieties notikumu, pieskarieties pie → **Koplietot, izmantojot** un izvēlieties kopīgošanas metodi.

## Dropbox

Izmantojiet šo programmu, lai saglabātu failus un koplietotu ar citiem, izmantojot Dropbox mākoņpakalpojumu. Saglabājot failus Dropbox mākoņpakalpojumā, jūsu ierīce tiek automātiski sinhronizēta ar tīmekļa serveri un citiem datoriem, kuros ir instalēts pakalpojums Dropbox.

Programmu sarakstā pieskarieties pie **Dropbox**.

Šī programma var nebūt pieejama atkarībā no reģiona vai pakalpojumu sniedzēja.

Pirmoreiz izmantojot, pieskarieties pie **Start**, lai to aktivizētu. Lai pabeigtu iestatīšanu, izpildiet ekrānā redzamos norādījumus.

Lai augšupielādētu failus pakalpojumā Dropbox, pieskarieties pie → **Photos or videos** vai **Other files**.

Lai atvērtu failu pakalpojumā Dropbox, pieskarieties pie un izvēlieties failu. Faila skatīšanas laikā pieskarieties pie **Pievienot izlasei**, lai pievienotu to izlasei.

Lai atvērtu izlases failus, pieskarieties pie .

# Cloud

Izmantojiet šo programmu, lai sinhronizētu failus vai dublēšanas iestatījumus un programmu datus ar savu Samsung kontu vai Dropbox.

Programmu sarakstā pieskarieties pie **Iestatīj.** → **Cloud**.

Šī funkcija var nebūt pieejama atkarībā no reģiona vai pakalpojumu sniedzēja.

## Sinhronizācija ar Samsung kontu

Lai sinhronizētu failus, pieskarieties pie sava Samsung konta vai **Sinhronizācijas iestatījumi**.

## Datu dublēšana vai atjaunošana

Lai dublētu vai atjaunotu datus, izmantojot savu Samsung kontu, pieskarieties pie **Ierīces dublēšana**.

## Sinhronizēšana ar Dropbox

Ja konts nav iestatīts, pieskarieties pie **Iestatīt kontu** un ievadiet Dropbox kontu. Lai pabeigtu iestatīšanu, izpildiet ekrānā redzamos norādījumus.

Tiklīdz būsit pierakstījies, pieskarieties pie **Allow** un ierīce automātiski sinhronizēs failus ar Dropbox, kad tiks veiktas izmaiņas.

# Pulkstenis

Izmantojiet šo programmu, lai iestatītu modinātāju, skatītu laiku jebkurā pasaules vietā, noteiktu notikuma ilgumu, iestatītu taimeri vai izmantotu to kā galda pulksteni.

Programmu sarakstā pieskarieties pie **Pulkstenis**.

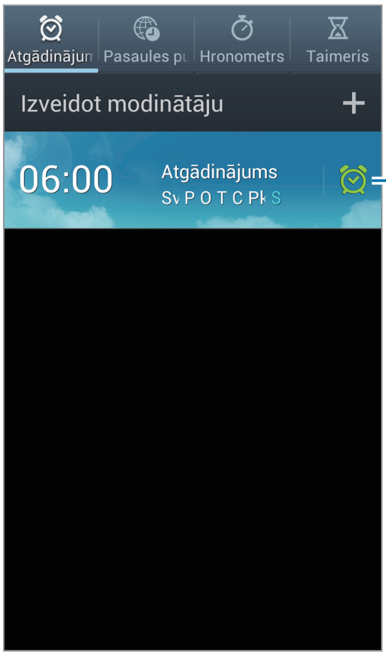


Ieslēgt vai izslēgt šo modinātāju.

## Atgādinājums

### Modinātāja iestatīšana

Pieskarieties pie **Izveidot modinātāju**, iestatiet modinātāja signāla aktivizēšanas laiku, izvēlieties signāla atkārtošanas laiku un pieskarieties pie **Saglabāt**.

Izmantojiet šādas iespējas:

- Lai iestatītu vietu, pieskarieties pie **Citi** → **Atrašanās vietas signāls**. Signāls tiks aktivizēts tikai tad, ja atradīsities attiecīgajā vietā.
- Pieskarieties pie **Citi** → **Atlikt**, lai iestatītu intervālu un signāla atkārtošanas reižu skaitu iestatītajā periodā.
- Lai iestatītu modinātāja aktivizēšanu pirms iestatītā laika, pieskarieties pie **Citi** → **Viedais modinātājs**.

### Signālu apturēšana

Lai apturētu signālu, velciet ✕ ārpus apļa. Lai atkārtotu signālu pēc noteikta laika, velciet zZ ārpus apļa.

### Signālu dzēšana

Pieskarieties un turiet signālu un pieskarieties pie **Dzēst**.

## Pasaules pulkstenis

### Pulksteņu izveidošana

Pieskarieties pie **Pievienot pilsētu** un ievadiet pilsētas nosaukumu vai izvēlieties to pilsētu sarakstā.

Lai lietotu vasaras laiku, pieskarieties un turiet pulksteni un pieskarieties pie **Vasaras laika iestatījumi**.

### Pulksteņu dzēšana

Pieskarieties pie ☰ → **Dzēst**, izvēlieties pulksteņus un pieskarieties pie **Dzēst**.

## Hronometrs

Lai uzņemtu notikuma laiku, pieskarieties pie **Sākt**. Pieskarieties pie **Aplis**, lai ierakstītu apļa laiku.

Lai notīrītu apļa laiku ierakstus, pieskarieties pie **Atiestatīt**.

## Taimeris

Iestatiet ilgumu un pieskarieties pie **Sākt**.

Kad taimeris sāks darboties, velciet ✕ ārpus lielā apļa.

## Galda pulkstenis

Pieskarieties pie ⛶, lai skatītu pilnekrāna režīmā.

# Kalkulators

Izmantojiet šo programmu vienkāršu vai komplicētu aprēķinu veikšanai.

Programmu sarakstā pieskarieties pie **Kalkul.**

Lai parādītu zinātnisko kalkulatoru, pagrieziet ierīci ainavorientācijā. Ja **Ekrāna pagrieš.** ir deaktivēta, pieskarieties pie ☰ → **Zinātniskais kalkulators**.

Lai skatītu aprēķinu vēsturi, pieskarieties pie ▼, lai paslēptu tastatūru.

Lai notīrītu vēsturi, pieskarieties pie ☰ → **Nodzēst vēsturi**.

Lai mainītu vēstures rakstzīmju lielumu, pieskarieties pie ☰ → **Teksta lielums**.

Lai iestatītu kalkulatoru ērtai izmantošanai ar vienu roku, pieskarieties pie ☰ → **Darb.ar vienu roku iesl.**

# Balss ierakstītājs

Izmantojiet šo programmu, lai ierakstītu vai atskaņotu balss piezīmes.

Programmu sarakstā pieskarieties pie **Balss ierakstītājs**.

## Balss piezīmju ierakstīšana

Lai sāktu ierakstīšanu, pieskarieties pie ●. Runājiet mikrofonā ierīces apakšdaļā. Lai pauzētu ierakstīšanu, pieskarieties pie ⏸. Lai pabeigtu ierakstīšanu, pieskarieties pie ■.

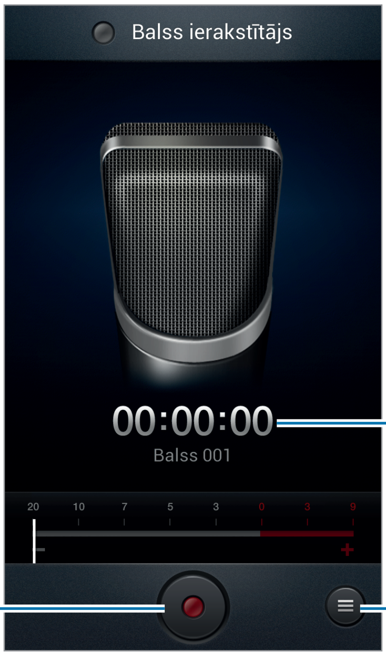

## Balss piezīmju atskaņošana

Izvēlieties balss piezīmi atskaņošanai.

- x1.0 : atskaņošanas ātruma pielāgošana.
- : balss piezīmes apgriešana.
- : noregulējiet skaļumu, velkot skaļuma joslu uz augšu vai uz leju.
- : apturēt atskaņošanu.
- : pauzēt atskaņošanu.

Lai nosūtītu balss piezīmi citiem, pieskarieties pie → **Koplietot, izmantojot**, izvēlieties balss piezīmi, pieskarieties pie **Gatavs** un izvēlieties kopīgošanas metodi.

## Balss piezīmju pārvaldīšana

Balss piezīmju sarakstā pieskarieties pie un izvēlieties kādu no šīm iespējām:

- **Koplietot, izmantojot**: izvēlieties kopīgošanas metodi un pēc tam izvēlieties nosūtāmās balss piezīmes.
- **Dzēst**: izvēlieties dzēšamās balss piezīmes.
- **Iestatījumi**: mainiet balss ierakstītāja iestatījumus.
- **Beigt**: aizveriet balss ierakstītāju.

## Failu saglabāšana ar konteksta atzīmēm

Balss piezīmju sarakstā pieskarieties pie → **Iestatījumi** → **Kontekstuāls faila nosaukums** → **Ieslēgt**.

# S Voice

Izmantojiet šo programmu, lai ar balss komandu liktu ierīcei sastādīt numuru, nosūtīt ziņojumu, rakstīt piezīmi utt.

Programmu sarakstā pieskarieties pie **S Voice**.

Šī programma var nebūt pieejama atkarībā no reģiona vai pakalpojumu sniedzēja.

Tālāk ir uzskaitīti vairāki balss komandu veidi:

- Atvērt mūziku
- Palaist kalkulatoru
- Zvanīt Lulu uz mobilo
- Zvanīt Lulu uz darbu
- Pārbaudīt sarakstu

Padomi labākas balss atpazīšanas nodrošināšanai

- Runājiet skaidri.
- Runājiet klusās vietās.
- Neizmantojiet aizvainojošus vai žargona vārdus.
- Izvairieties runāt dialektā.

Atkarībā no apkārtējiem apstākļiem vai runas veida, ierīce var neatpazīt izrunātās komandas vai izpildīt neatbilstošas darbības.

# Google

Izmantojiet šo programmu, lai meklētu ne tikai internetā, bet arī programmas un to saturu šajā ierīcē.

Programmu sarakstā pieskarieties pie **Google**.

## Meklēšana ierīcē

Pieskarieties meklēšanas laukā un ievadiet atslēgvārdu. Vai arī pieskarieties pie 🎤, izrunājiet atslēgvārdu un tad izvēlieties vienu no parādītajiem atslēgvārdiem.

Ja no programmām netiek saņemti meklēšanas rezultāti, tiek parādīta tīmekļa pārlūkprogramma ar meklēānas rezultātiem.

## Meklēšanas diapazons

Lai izvēlētos, kurās programmās meklēt, pieskarieties pie ☰ → **Iestatījumi** → **Meklēšana tālrunī** un atzīmējiet meklējamos vienumus.

## Google Now

Palaidiet Google meklēšanu, lai skatītu Google Now kartes, kurās tiek rādīti pašreizējie laikapstākļi, informācija par sabiedrisko transportu, jūsu nākamā tikšanās un daudz kas cits, kas jums vis drīzāk būs nepieciešams.

Pievienojieties Google Now, kad atverat Google meklēšanu pirmo reizi. Lai mainītu Google Now iestatījumus, pieskarieties pie ☰ → **Iestatījumi** → **Google Now**.

Šī funkcija var nebūt pieejama atkarībā no reģiona vai pakalpojumu sniedzēja.

# Balss meklēšana

Izmantojiet šo programmu, lai tīmekļa lapu meklēšanai izmantotu balsi.

Programmu sarakstā pieskarieties pie **Balss meklēšana**.

Šī programma var nebūt pieejama atkarībā no reģiona vai pakalpojumu sniedzēja.

Kad ekrānā parādās **Runāt tagad**, izrunājiet atslēgvārdu vai frāzi. Izvēlieties kādu no parādītajiem atslēgvārdiem.

# Mani faili

Izmantojiet šo programmu, lai piekļūtu ierīcē saglabātajiem failiem, tai skaitā attēliem, videoklipiem dziesmām un audioklipiem.

Programmu sarakstā pieskarieties pie **Mani faili**.

## Failu skatīšana

Izvēlieties mapi, ko vēlaties atvērt. Lai atgrieztos vecākmapē, pieskarieties pie . Lai atgrieztos saknes direktorijā, pieskarieties pie .

Mapē pieskarieties pie  un izmantojiet kādu no šīm iespējām:

- **Izveidot mapi**: izveidojiet mapi.
- **Meklēt**: meklējiet failus.
- **Skatīt pēc**: mainiet skatīšanas režīmu.
- **Kārtot pēc**: kārtojiet failus vai mapes.
- **Iestatījumi**: mainiet failu pārvaldnieka iestatījumus.
- **Izvēlēties visu**: izvēlieties visus failus, lai tiem vienlaicīgi pielietotu kādu iespēju.

## Mapju ātrpiekļuvju pievienošana

Pievienojiet ātrpiekļuves bieži izmantotām mapēm saknes direktorijā. Pieskarieties pie  → **Pievienot īsceļu**, ievadiet ātrpiekļuves nosaukumu un pieskarieties pie **Labi**.

# Lejupielādes

Izmantojiet šo programmu, lai skatītu ar programmām lejupielādētos failus.

Programmu sarakstā pieskarieties pie **Lejupiel.**

Šī programma var nebūt pieejama atkarībā no reģiona vai pakalpojumu sniedzēja.

Lai skatītu no interneta lejupielādētos failus, pieskarieties pie **Lejupiel. no intern.**, vai pieskarieties pie **Citas lejupielādes**, lai skatītu ar citām programmām, piemēram, **E-pasts**, lejupielādētos failus.

Izvēlieties failu, lai to atvērtu ar attiecīgo programmu.

# Google Wallet

Izmantojiet šo programmu, lai pievienotu kredītkartes vai debetkartes informāciju mobilajiem pakalpojumiem vai pārvaldītu maksājumu vēsturi.

Programmu sarakstā pieskarieties pie **Google Wallet**.

Šī programma var nebūt pieejama atkarībā no reģiona vai pakalpojumu sniedzēja.

Piekļūstiet kredītkartes informācijai, lai to rediģētu, reģistrējiet papildu maksāšanas metodes vai pārvaldiet maksājumu vēsturi.

Lai veiktu maksājumu, pieskarieties ar ierīces aizmuguri NFC karšu lasītājam.

# Ceļošana un tuvākā apkaime

## Maps

Izmantojiet šo programmu, lai precīzi norādītu ierīces atrašanās vietu, meklētu vietas vai saņemtu norādījumus.

Programmu ekrānā pieskarieties pie **Maps**.

Šī programma var nebūt pieejama atkarībā no reģiona vai pakalpojumu sniedzēja.

### Karšu skatīšana

Ritiniet jebkurā virzienā, lai apskatītu atrašanās vietu vai atrastu ceļu.

Lai kartē tuvinātu vai tālinātu, uz ekrāna attāliniet divus pirkstus vienu no otra, lai tuvinātu, vai sakniebiet tos, lai tālinātu.

Lai pārklātu vairākus slāņus, tai skaitā satelītattēlus, satiksmes informāciju u.c., pieskarieties pie .

### Vietu meklēšana

Pieskarieties pie , ievadiet adresi un pieskarieties pie . Izvēlieties vietu, lai par to skatītu detalizētu informāciju. Lai meklētu vietas tuvākajā apkārtnē, pieskarieties pie .

Kad vieta ir atrasta, pieskarieties pie un izmantojiet vienu no šīm funkcijām:

- **Notīrīt karti**: notīriet karti.
- **Padarīt pieejamu bezsaistē**: saglabājiet karti norādītajā vietā, lai skatītu to bezsaistē.
- **Slāņi**: pārklājiet vairākus slāņus, tai skaitā satelītattēlus, satiksmes informāciju u.c.
- **Iestatījumi**: mainiet kartes iestatījumus.
- **Palīdzība**: skatiet informāciju par kartes lietošanu.

Lai skatītu pašreizējo atrašanās vietu, pieskarieties pie .

## Norādījumu saņemšana nokļūšanai pie mērķa

1 Pieskarieties pie ◆.

2 Pieskarieties pie ◢ un izvēlieties sākuma vietas un galamērķa ievades metodes:

- **Mana pašreizējā atrašanās vieta**: izmantojiet pašreizējo atrašanās vietu kā sākuma vietu.
- **Kontaktpersonas**: izvēlieties kontaktpersonu sarakstā.
- **Punkts kartē**: norādiet vietu, pieskaroties tai kartē.
- **Manas vietas**: izvēlieties izlasē iekļauto vietu sarakstā.

3 Izvēlieties pārvietošanās metodi, piemēram, autovadīšanu, sabiedrisko transportu vai iešanu kājām, un pieskarieties pie **IEGŪT NORĀDES**.

4 Izvēlieties vienu no parādītajiem maršrutiem un pieskarieties pie **KART. ATT.**, lai skatītu detalizētu informāciju.

# Lokāli

Izmantojiet šo programmu, lai meklētu tuvākajā apkaimē restorānus, bankas, autobusu pieturas u.c.

Programmu ekrānā pieskarieties pie **Lokāli**.

Šī programma var nebūt pieejama atkarībā no reģiona vai pakalpojumu sniedzēja.

Izvēlieties vietu kategoriju un meklēšanas rezultātu sarakstā izvēlieties vēlamo vietu.

- **Karte**: norādiet vietu kartē.
- **Norādes**: meklējiet maršrutu uz vēlamo vietu.
- **Zvanīt**: zvaniet uz šīs vietas tālruni.

Lai pievienotu vietu kategoriju, pieskarieties pie ☰ → **Pievienot vaicājumu** un teksta laukā ievadiet meklēšanas atslēgvārdu.

# Latitude

Izmantojiet šo programmu, lai kopīgotu informāciju par atrašanās vietu ar draugiem.

Programmu ekrānā pieskarieties pie **Latitude**.

Šī programma var nebūt pieejama atkarībā no reģiona vai pakalpojumu sniedzēja.

Lai atrastu draugu, ar kuru ir kopīgota atrašanās vietas informācija, pieskarieties pie  → **Atlasīt no Kontaktpersonām** vai **Pievienot, izmantojot e-pasta adresi**. Atlasiet kādu no sadaļas kontaktpersonas vai ievadiet e-pasta adresi un tad pieskarieties pie **Pievienot draugus**, lai nosūtītu uzaicinājumu. Kad uzaicinājums būs apstiprināts, katra no iesaistītajām pusēm varēs uzzināt, kur atrodas otra.

# Navigācija

Izmantojiet šo programmu, lai meklētu maršrutu uz galamērķi.

Programmu ekrānā pieskarieties pie **Navigācija**.

- Navigācijas kartes, jūsu pašreizējā atrašanās vieta un cita navigācijas informācija var atšķirties no faktiskās atrašanās vietas informācijas. Vienmēr ir jāpievērš uzmanība ceļa apstākļiem, satiksmei un citiem faktoriem, kas var ietekmēt autovadīšanu. Autovadīšanas laikā ievērojiet visus drošības brīdinājumus un noteikumus.
- Šī programma var nebūt pieejama atkarībā no reģiona vai pakalpojumu sniedzēja.

Norādiet galamērķi, izmantojot kādu no šīm metodēm:

- Izrunājiet balsī galamērķa adresi.
- Ievadiet galamērķa adresi.
- Izvēlieties galamērķa adresi kontaktpersonu sarakstā.
- Izvēlieties galamērķi ar zvaigznīti apzīmēto vietu sarakstā.

Kad maršruts būs noskaidrots, izpildiet ekrānā redzamās instrukcijas, lai nokļūtu galamērķī.

# Google Earth

Izmantojiet šo programmu, lai pārlūkotu jebkuru vietu pasaulē, izmantojot satelītkartes skatu.

Programmu ekrānā pieskarieties pie **Google Earth**.

Šī programma var nebūt pieejama atkarībā no reģiona vai pakalpojumu sniedzēja.

# Iestatījumi

## Par iestatījumiem

Izmantojiet šo programmu, lai konfigurētu ierīci, iestatītu iespējas un pievienotu kontus.

Programmu ekrānā pieskarieties pie **Iestatīj.**

## Wi-Fi

Aktivizējiet Wi-Fi funkciju, lai izveidotu savienojumu ar Wi-Fi tīklu un piekļūtu internetam vai citām tīkla ierīcēm.

Lai izmantotu opcijas, pieskarieties pie .

- **Papildu**: pielāgojiet Wi-Fi iestatījumus.
- **WPS spiedpoga**: izmantojot WPS pogu, tiek izveidots savienojums ar drošu Wi-Fi tīklu.
- **WPS PIN koda ievade**: izmantojot WPS Pin, tiek izveidots savienojums ar drošu Wi-Fi tīklu.

### Wi-Fi iemigšanas politikas iestatīšana

Ekrānā Iestatījumi pieskarieties pie **Wi-Fi** → → **Papildu** → **Atstāt Wi-Fi ieslēgtu miega režīma laikā**.

Pārejot enerģijas taupīšanas režīmā, ierīce automātiski izslēdz Wi-Fi savienojumus. Šādā gadījumā ierīce automātiski piekļūst datu tīkliem, ja ir iestatīta to izmantošana. Tā rezultātā var tikt piemērota maksa par datu pārsūtīšanu. Lai izvairītos no maksas par datu pārsūtīšanu, iestatiet šo opciju uz **Vienmēr**.

### Tīkla paziņojuma iestatīšana

Ierīce var noteikt vaļējus Wi-Fi tīklus un parādīt ikonu statusa joslā, lai paziņotu par to pieejamību.

Lai aktivizētu šo funkciju, ekrānā Iestatījumi pieskarieties pie **Wi-Fi** → → **Papildu** un atzīmējiet **Tīkla paziņojums**.

# Bluetooth

Aktivizējiet Bluetooth funkciju, lai apmainītos ar informāciju, atrodoties noteiktā attālumā.

# Datu lietošana

Sekojiet savam datu lietojuma apjomam un pielāgojiet ierobežojumu iestatījumus.

- **Mobilie dati**: iestatiet, lai lietotu datu savienojumus jebkurā mobilajā tīklā.
- **Iestatīt mobilo datu ierobež.**: iestatiet mobilo datu lietošanas ierobežojumu.
- **Datu lietošanas cikls**: ievadiet ikmēneša atiestatīšanas datumu datu lietojuma pārraudzībai.

Lai izmantotu citas iespējas, pieskarieties pie ☰.

- **Datu viesabonēšana**: iestatiet, lai lietotu datu savienojumus viesabonēšanā.
- **Ierobežot fona datus**: iestatiet fona sinhronizācijas deaktivēšanu, ja tiek izmantots mobilais tīkls.
- **Automātiska datu sinhronizēt**: iestatiet ierīci automātiski sinhronizēt kontaktpersonu, kalendāra, e-pasta, grāmatzīmju un sociālo tīklu attēlu datus.
- **Rādīt Wi-Fi lietojumu**: iestatiet rādīt datu lietojumu, izmantojot Wi-Fi.
- **Mobilie tīklāji**: meklējiet un izmantojiet citas ierīces mobilo tīklu.

# Citi iestatījumi

Pielāgojiet iestatījumus, lai kontrolētu savienojumus ar citām ierīcēm vai tīkliem.

## Lidojuma režīms

Šis režīms deaktivizē visas ierīces bezvadu funkcijas. Iespējams lietot tikai tos pakalpojumus, kas nav saistīti ar tīklu.

## Mobilie tīkli

- **Mobilie dati**: izmantojiet, lai atļautu pakešu komutēšanas datu tīklus tīkla pakalpojumiem.
- **Datu viesabonēšana**: izmantojiet ierīci savienojuma izveidei ar citu tīklu, kad izmantojat viesabonēšanas pakalpojumus vai nav pieejams jūsu pakalpojuma sniedzēja tīkls.
- **Piekļuves punktu nosaukumi**: iestatiet piekļuves punkta nosaukumus (APN).
- **Tīkla režīms**: atlasiet tīkla veidu.
- **Tīkla operatori**: meklējiet pieejamos tīklus un atlasiet viesabonēšanas tīklu.

## Piesaiste un pārv. tīklājs

- **Pārvietojams Wi-Fi tīklājs**: izmantojiet pārvietojamo Wi-Fi tīklāju ierīces mobilā tīkla savienojuma koplietošanai ar datoriem vai citām ierīcēm Wi-Fi tīklā.
- **USB piesaiste**: izmantojiet USB piesaisti, lai koplietotu ierīces mobilā tīkla savienojumu ar datoru, izmantojot USB. Ja ir izveidots savienojums ar datoru, ierīce tiek izmantota kā bezvadu datora modems.
- **Bluetooth piesaiste**: izmantojiet Bluetooth piesaisti, lai koplietotu ierīces mobilā tīkla savienojumu ar datoru, izmantojot Bluetooth.
- **Palīdzība**: uzziniet vairāk par USB, Wi-Fi un Bluetooth piesaisti.

## VPN

Iestatiet un pievienojieties virtuālajiem privātajiem tīkliem (VPN).

## NFC

- **NFC**: aktivizējiet NFC funkciju, lai lasītu vai rakstītu NFC atzīmes, kas ietver informāciju.
- **Android Beam**: ieslēdziet funkciju Android Beam, lai sūtītu datus, piemēram, tīmekļa lapas un kontaktus, uz ierīcēm, kurās ir iespējota NFC funkcija.

## S Beam

Aktivizējiet S Beam funkciju, lai pārsūtītu datus, piemēram, mūziku, video klipus, attēlus un dokumentus uz ierīcēm, kas atbalsta NFC un Wi-Fi Direct.

### Tuvumā esošās ierīces

- **Failu kopīgošana**: aktivizējiet multivides kopīgošanu, lai ļautu citām ierīcēm ar DLNA sertifikātu piekļūt multivides failiem jūsu ierīcē.
- **Koplietotais saturs**: iestatiet satura kopīgošanu ar citām ierīcēm.
- **Ierīces nosaukums**: ievadiet savas ierīces multivides servera nosaukumu.
- **Atļauto ierīču saraksts**: skatiet ierīču sarakstu, kas var piekļūt jūsu ierīcei.
- **Neatļauto ierīču saraksts**: skatiet ierīču sarakstu, kurām ir bloķēta piekļuve jūsu ierīcei.
- **Lejupielādēt**: izvēlieties vietu multivides failu saglabāšanai.
- **Augšupielādēt no citām ierīcēm**: iestatiet augšupielāžu pieņemšanu no citām ierīcēm.

### AllShare Cast

Aktivizējiet AllShare Cast funkciju un koplietojiet savu displeju ar citām personām.

### Kies, izmantojot Wi-Fi

Izveidojiet ierīces savienojumu ar Samsung Kies, izmantojot Wi-Fi tīklu.

## Sākuma ekrāna režīms

Izvēlieties sākuma ekrāna režīmu (pamata vai vieglais).

## Bloķēšanas režīms

Izvēlieties funkcijas un iestatiet ierīci, lai slēptu vai rādītu to paziņojumu ikonas par norādītajiem periodiem.

# Skaņa

Mainiet iestatījumus dažādām ierīces skaņām.

- **Skaļums**: pielāgojiet skaļuma līmeni zvana signāliem, mūzikai un video, sistēmas skaņām un paziņojumiem.
- **Vibrācijas intensitāte**: pielāgojiet vibrozvana stiprumu.
- **Ierīces zvana signāls**: izvēlieties zvana signālu, kas ziņos par ienākošajiem zvaniem.
- **Ierīces vibrozvans**: pievienojiet vai izvēlieties vibrācijas veidu.
- **Noklusējuma paziņojumi**: izvēlieties signālu dažādiem notikumiem, piemēram, ienākošajiem ziņojumiem, neatbildētajiem zvaniem un brīdinājumiem.
- **Vibrācija zvana laikā**: iestatiet ierīci vibrēt un atskaņot signālu ienākošajiem zvaniem.
- **Taustiņu toņi**: iestatiet ierīci izdot skaņu, kad pieskaraties tastatūras pogām.
- **Pieskāriena skaņas**: iestatiet ierīci izdot skaņas, kad skārienekrānā izvēlēsities kādu programmu vai iespēju.
- **Ekrāna bloķēšanas skaņa**: iestatiet ierīci izdot skaņas, kad tiks bloķēts vai atbloķēts skārienekrāns.
- **Skāriena atbilde**: iestatiet ierīci vibrēt, kad pieskarsities taustiņiem.

# Displejs

Mainiet displeja iestatījumus.

- **Fona attēls**:
  - **Sākuma ekrāns**: atlasiet fona attēlu sākuma ekrānam.
  - **Bloķēšanas ekrāns**: atlasiet fona attēlu bloķētajam ekrānam.
  - **Sākuma un bloķēšanas ekrāni**: atlasiet fona attēlu sākuma ekrānam un bloķētajam ekrānam.
- **LED indikators**:
  - **Notiek uzlāde**: iestatiet paziņojuma indikatora ieslēgšanu akumulatora uzlādes laikā.
  - **Akumulators gandrīz tukšs**: iestatiet paziņojuma indikatora ieslēgšanu, ja akumulatora uzlādes līmenis ir zems.
  - **Paziņojumi**: iestatiet paziņojuma indikatora ieslēgšanu neatbildētu zvanu, ziņojumu vai kavētu paziņojumu gadījumā.
  - **Balss ieraksts**: iestatiet paziņojuma indikatora ieslēgšanu, ja tiek veikts balss ieraksts.

- **Paziņojumu panelis**: pielāgojiet paziņojumu panelī rādāmos vienumus.
- **Vairāki logi**: iestatiet vairāku logu režīma lietošanu.
- **Notikuma lapa**: iestatiet ierīci atvērt konteksta lapas atbilstoši jūsu rīcībai.
- **Ekrāna režīms**: izvēlieties displeja režīmu.
  - **Dinamisks**: izmantojiet šo režīmu, lai displeja toni padarītu spilgtāku.
  - **Standarta**: izmantojiet šo režīmu standarta apstākļiem.
  - **Dabisks**: izmantojiet šo režīmu, lai displeja toni padarītu līdzīgu televizora ekrānam.
  - **Filma**: izmantojiet šo režīmu vāji izgaismotā vietā, piemēram, tumšā telpā.
- **Spilgtums**: iestatiet displeja spilgtumu.
- **Automātiski pagriezt ekrānu**: iestatiet satura automātisku pagriešanu, ja ierīce tiek pagriezta.
- **Ekrāna taimauts**: iestatiet, pēc cik ilga laika ierīce izslēdz displeja apgaismojumu.
- **Viedā pagriešana**: iestatiet interfeisu nepagriezties atbilstoši jūsu sejas orientācijai.
- **Viedā uzturēšanās**: iestatiet novērst displeja pretgaismas izslēgšanu, kamēr lūkojaties uz displeju.
- **Fonta stils**: mainiet displeja teksta fonta veidu.
- **Fonta lielums**: mainiet fonta lielumu.
- **Taust.apg.ilg.pēc piesk.**: iestatiet pogas izgaismošanas ilgumu.
- **Rādīt akumul. uzlādes līmeni**: iestatiet akumulatora atlikušā uzlādes līmeņa skatīšanu.
- **Aut. pielāgot ekrāna toni**: iestatiet, lai taupītu enerģiju, pielāgojot displeja spilgtumu.

# Krātuve

Skatiet informāciju par ierīci un atmiņas karti vai formatējiet atmiņas karti.

Formatējot atmiņas karti, no tās neatgriezeniski tiek izdzēsti visi dati.

Faktiski pieejamā vieta iekšējā atmiņā ir mazāka nekā norādīts, jo daļu atmiņas aizņem operētājsistēma un noklusējuma programmas.

# Enerģijas taupīš. režīms

Aktivizējiet enerģijas taupīšanas režīmu un mainiet tā iestatījumus.

- **Centrālā procesora enerģijas taupīšana**: iestatiet ierīci ierobežot noteiktu sistēmas resursu lietojumu.
- **Ekrāna enerģijas taupīšana**: iestatiet ierīci samazināt displeja spilgtumu.
- **Fona krāsa**: iestatiet ierīci samazināt e-pasta un interneta fona krāsas spilgtumu.
- **Izslēgt skāriena atbildi**: iestatiet ierīci izslēgt vibrāciju, pieskaroties taustiņiem.
- **Uzziniet vairāk par enerģijas taupīšanas režīmu**: uzziniet, kā samazināt akumulatora enerģijas patēriņu.

# Akumulators

Skatiet savas ierīces patērētās akumulatora enerģijas daudzumu.

# Programmu pārvaldnieks

Skatiet un pārvaldiet ierīcē esošās programmas.

# Atraš. vietas pakalpojumi

- **Lietot bezvadu tīklus**: iestatiet Wi-Fi un/vai mobilo tīklu izmantošanu pašreizējās atrašanās vietas noteikšanai.
- **Lietot GPS satelītus**: iestatiet GPS satelītu izmantošanu pašreizējās atrašanās vietas noteikšanai.
- **Atr. vietas un Google meklēš.**: iestatiet savas pašreizējās atrašanās vietas izmantošanu Google meklēšanai un citiem Google pakalpojumiem.

# Bloķēšanas ekrāns

Mainiet ierīces drošības iestatījumus.

- **Ekrāna bloķēšana**: aktivizējiet ekrāna bloķēšanas funkciju.
- **Bloķēšanas ekrāna iespējas**: mainiet bloķēta ekrāna iestatījumus. šie iestatījumi tiek lietoti tikai gadījumā, ja tiek izmantota bloķēšanas ar vilkšanu iespēja.
  - **Īsceļi**: iestatiet programmu īsceļu rādīšanu un rediģēšanu bloķētā ekrānā.

Šī funkcija var nebūt pieejama atkarībā no reģiona vai pakalpojumu sniedzēja.

  - **Informācijas lente**: iestatiet jaunumu vai biržas informācijas rādīšanu bloķētā ekrānā.
  - **Pulkstenis**: iestatiet pulksteņa rādīšanu bloķētā ekrānā.
  - **Duālais pulkstenis**: iestatiet duālā pulksteņa rādīšanu bloķētā ekrānā.
  - **Laiks**: iestatiet meteoroloģiskās informācijas rādīšanu bloķētā ekrānā un mainiet tās rādīšanas iestatījumus.
  - **Pulsācijas efekts**: iestatiet pulsācijas efekta rādīšanu bloķētā ekrānā.
  - **Tintes efekts**: tintes efekta krāsas maiņa.
  - **Palīdzības teksts**: iestatiet palīdzības teksta rādīšanu bloķētā ekrānā.
  - **Ātra piekļuve kamerai**: iestatiet ierīci palaist kameru, pieskaroties un turot ekrānu un pagriežot, kamēr ekrāns ir bloķēts.
  - **Pamodināšana ar bloķētu ekrānu**: iestatiet ierīci atpazīt pamodināšanas komandu, kad ekrāns ir bloķēts.
  - **Iestatīt modin. komandu**: iestatiet modināšanas komandu **S Voice** programmas palaizšanai vai noteiktas funkcijas izpildīšanai.
- **Popup piez. bloķ. ekrānā**: iestatiet S Note palaišanu, divreiz pieskaroties bloķētam ekrānam, turot nospiestu S Pen pogu.
- **Informācija par īpašnieku**: ievadiet savu informāciju, kas tiks rādīta bloķētā ekrānā.

# Drošība

Mainiet iestatījumus, lai nodrošinātu ierīci un SIM vai USIM karti.

- **Šifrēt ierīci**: iestatiet paroli ierīcē saglabāto datu šifrēšanai. Paroli ir jāievada ikreiz, kad ieslēdzat ierīci.

Pirms šī iestatījuma aktivizēšanas uzlādējiet akumulatoru, jo datu šifrēšana var aizņemt vairāk par vienu stundu.

- **Šifrēt ārējo SD karti**:
  - **Šifrēt**: iestatiet failu šifrēšanu, kad tie tiek saglabāi atmiņas kartē.
  - **Pilna šifrēšana**: iestatiet visu failu šifrēšanu atmiņas kartē.
  - **Izņemot multivides failus**: iestatiet visu failu šifrēšanu atmiņas kartē, izņemot multivides failus.

Ja atjaunojat ierīces sākotnējos iestatījumus, kad ir aktivizēts šis iestatījums, ierīce nevarēs nolasīt jūsu šifrētos failus. Pirms ierīces atiestatīšanas deaktivizējiet šo iestatījumu.

- **Tālvadības ierīces**: aktivizējiet nozagtas vai nozaudētas ierīces attālu vadību, izmantojot internetu. Lai izmantotu šo funkciju, ir jāpierakstās savā Samsung kontā.
  - **Konta reģistrēšana**: pievienojiet vai skatiet savu Samsung kontu.
  - **Lietot bezvadu tīklus**: iestatiet atļaut lokālo datu apkopošanu un noteikt nozaudētās vai nozagtās ierīces atrašanās vietu, izmantojot Wi-Fi un mobilos tīklus.
- **Paziņoj. par SIM nomaiņu**: aktivizēt funkciju Atrast manu mobilo.
- **Lapa Meklēt manu tālruni**: piekļūstiet SamsungDive tīmekļa vietnei (*www.samsungdive.com*). SamsungDive tīmekļa vietnē ir iespējams izsekot un vadīt savu nozaudēto vai nozagto ierīci.
- **Iestatīt SIM kartes bloķēšanu**:
  - **Bloķēt SIM karti**: aktivizējiet vai deaktivējiet PIN bloķēšanas funkciju, lai pirms ierīces lietošanas tiktu pieprasīts PIN kods.
  - **Mainīt SIM kartes PIN kodu**: mainiet PIN kodu, ko izmanto piekļuvei SIM vai USIM datiem.
- **Padarīt paroles redzamas**: pēc noklusējuma ierīce paslēpj paroles ar drošību saistītu iemeslu dēļ. Iestatiet ierīci parādīt paroles to ievadīšanas laikā.

- **Ierīces administratori**: skatiet ierīcē instalētos ierīces administratorus. Var atļaut, lai ierīces administratori ierīcei pielieto jaunas politikas.
- **Nezināmi avoti**: izvēlieties, lai instalētu programmas no visiem avotiem. Ja neizvēlēsities šo iestatījumu, programmas tiks lejupielādētas tikai no **Play veik.**
- **Uzticamie akreditācijas dati**: lietojiet sertifikātus un akreditācijas datus, lai nodrošinātu dažādu programmu drošu izmantošanu.
- **Instalēt no ierīces krātuves**: instalējiet USB krātuvē glabātos šifrētos sertifikātus.
- **Notīrīt akreditācijas datus**: dzēsiet akreditācijas datu saturu no ierīces un atiestatiet paroli.

# Darbība ar vienu roku

Aktivizējiet darbības ar vienu roku režīmu savu ērtību dēļ, ja ierīce tiek izmantota ar vienu roku.

# Valoda un ievade

Teksta ievades iestatījumu maiņa.

## Valoda

Izvēlieties displeja valodu visām izvēlnēm un programmām.

## Noklusējums

Izvēlieties noklusēto tastatūras tipu teksta ievadei.

## Google rakstīšana ar balsi

Lai mainītu balss ievades iestatījumus, pieskarieties pie ⚙.

- **Izvēl. ievades valodas**: izvēlieties teksta ievades valodas.
- **Bloķēt aizskar. vārdus**: iestatiet ierīci neatpazīt aizvainojošus vārdus balss ievadē.
- **Lejupiel. runas atp. bezs.**: lejupielādējiet un instalējiet valodas datus balss ievadei bezsaistē.

## Samsung tastatūra

Lai mainītu Samsung tastatūras iestatījumus, pieskarieties pie ⚙.

Pieejamās opcijas var atšķirties atkarībā no reģiona vai pakalpojumu nodrošinātāja.

- **Portreta tastatūras tipi**: mainiet tastatūras izkārtojumu.
- **Ievades valodas**: iestatiet teksta ievades valodas.
- **Intuitīvais teksts**: aktivizējiet teksta prognozēšanas režīmu jūsu rakstīto vārdu prognozēšanai un vārdu piedāvājumu parādīšanai. Varat pielāgot arī vārdu ieteikšanas iestatījumus.
- **Nepārtraukta ievade**: iestatiet teksta ievadīšanu, velkot pa tastatūru.
- **Kursora vadība**: aktivizējiet vai deaktivizējiet viedās tastatūras navigācijas funkciju kursora pārvietošanai, ritinot tastatūru.
- **Pildspalvas noteikšana**: iestatiet ierīci atvērt rokraksta paneli, pieskaroties laukam ar S Pen.
- **Darbība ar vienu roku**: iestatiet tastatūras parādīšanu jebkurā ekrāna pusē ērtības dēļ, ja teksts tiek ievadīts ar vienu roku.
- **Rokraksts**: pielāgojiet rokraksta režīma iestatījumus, piemēram, atpazīšanas laiku, pildspalvas līnijas biezumu vai pildspalvas krāsu.

- **Papildu**:
  - **Autom. lielo burtu aktiv.**: iestatiet ierīci automātiski lietot lielo burtu pēc teikuma beigu pieturzīmēm, piemēram, punkta, jautājuma zīmes vai izsaukuma zīmes.
  - **Automātiska interpunkcija**: iestatiet ierīci, lai ievietotu punktu, kad jūs divas reizes pieskarieties atstarpes joslai.
  - **Rakstzīmju priekšskatījums**: iestatiet ierīci parādīt katras rakstzīmes, kurai pieskaraties, lielu attēlu.
  - **Taustiņu vibrācija**: iestatiet ierīces vibrāciju, ja pieskaraties taustiņam.
  - **Taustiņu skaņa**: iestatiet ierīcei izdot skaņu, ja pieskaraties taustiņam.
- **Apmācība**: uzziniet, kā ievadīt tekstu, izmantojot Samsung tastatūru.
- **Atjaunot iestatījumus**: atiestatiet Samsung tastatūras iestatījumus.

## Meklēšana ar balsi

- **Valoda**: izvēlieties valodu balss atpazīšanai.
- **Runas izvade**: iestatiet ierīci reaģēt ar balsi, brīdinot par pašreizējo darbību.
- **Bloķēt aizskar. vārdus**: iestatiet aizvainojošu vārdu paslēpšanu meklēšanas ar balsi rezultātos.
- **Lejupiel. runas atp. bezs.**: lejupielādējiet un instalējiet valodas datus balss ievadei bezsaistē.

## Teksta pārveides runā izvade

- **Ieteicamā TTS programma**: izvēlieties sarunas sintēzes programmu. Lai mainītu runas sintēzes dziņeju iestatījumus, pieskarieties pie ⚙.
- **Runas ātrums**: izvēlieties teksta pārveides runā funkcijas ātrumu.
- **Klausīties paraugu**: kā piemēru noklausieties runātu tekstu.
- **Braukšanas režīms**: aktivizējiet braukšanas režīmu, lai iestatītu ierīci satura lasīšanai balsī un norādītu braukšanas režīmā izmantojamās programmas.

### Rādītāja ātrums

Pielāgojiet ierīcei pievienotās peles vai skārienpaliktņa rādītāja ātruma.

## Cloud

Mainiet iestatījumus datu vai failu sinhronizācijai ar jūsu Samsung account vai Dropbox krātuves mākoņpakalpojumu.

## Dublēšana un atiestatīšana

Mainiet iestatījumu un datu pārvaldīšanas iestatījumus.

- **Dublēt manus datus**: iestatiet iestatījumu un programmu datu dublēšanu Google serverī.
- **Dublējuma konts**: iestatiet vai rediģējiet savu Google dublējuma kontu.
- **Automātiskā atjaunošana**: iestatiet iestatījumu un programmas datu atjaunošanu, kad programmas no jauna tiek instalētas ierīcē.
- **Sākotnējo datu atiestate**: atiestatiet iestatījumus uz rūpnīcas noklusējuma iestatījumiem un dzēsiet visus datus.

## Konta pievienošana

Pievienojiet e-pasta vai SNS kontus.

## Kustība

Aktivizējiet kustības funkciju un mainiet kustību atpazīšanas iestatījumus.

- **Ātrs apskats**: iestatiet skārienekrāna un displeja informācijas aktivizēšanu, piemēram, paziņojumu, neatbildēto zvanu, jaunu ziņojumu, laika un datuma, ierīces statusa u.c., pakustinot roku virs sensora ekrāna augšdaļā.
- **Tiešais zvans**: iestatiet balss zvana veikšanu, paceļot ierīci un turot pie auss zvana, ziņojuma vai kontaktpersonas skatīšanas laikā.

- **Viedais signāls**: iestatiet ierīci brīdināt jūs par neatbildētajiem zvaniem vai jauniem ziņojumiem, kad paņemat rokā ierīci.
- **Veiciet dubultpieskārienu, lai dotos uz sākumu**: iestatiet pārvietošanos uz kontaktpersonu vai e-pasta ziņojumu augšdaļu, divreiz pieskaroties ierīcei.
- **Sasveriet, lai tālummain.**: iestatiet tuvināšanu vai tālināšanu attēlu **Galerija** skatīšanas vai tīmekļa lapu pārlūkošanas laikā, pieskaroties ar pirkstiem divos punktos un turot, un tas sasverot ierīci uz priekšu un atpakaļ.
- **Bīdiet, lai pārvietotu ikonu**: iestatiet, lai pārvietotu vienumu uz citu lapu, pieskaroties vienumam un turot to, un tad sasverot ierīci pa kreisi vai pa labi.
- **Panoramējiet, lai pārlūkotu attēlus**: iestatiet attēla ritināšanu, pārvietojot ierīci jebkurā virzienā, ja attēls ir pietuvināts.
- **Sakratiet, lai atjaunin.**: iestatiet ierīci meklēt Bluetooth ierīces, to sakratot.
- **Apgrieziet otrādi, lai izslēgtu/pauzētu skaņu**: iestatiet ienākošo zvanu, signālu, mūzikas un FM radio skaņas izslēgšanu, novietojot ierīci ar ekrānu uz leju.
- **Papildu iestatījumi**:
  - **Ātrs apskats**: izvēlieties vienumus, kas jārāda ātrās skatīšanas ekrānā, ja pakustināsit roku virs tuvuma/gaismas sensora.
  - **Žiroskopa kalibrēšana**: kalibrējiet žiroskopu, lai ierīce varētu pareizi atpazīt rotāciju.

    - Kalibrācijas laikā novietojiet ierīci uz stabilas virsmas. Kalibrācijas process var neizdoties, ja ierīce vibrē vai pārvietojas.
    - Kalibrējiet žiroskopu, ja, veicot sasvēršanu vai panoramēšanu, vai arī spēlējot spēles ar žiroskopa izmantojumu, ir novērojama dreifēšana vai neparedzētas kustības.

  - **Jutības iestatījumi**: pielāgojiet katras kustības reakcijas ātrumu.
- **Uzziniet par kustībām**: skatiet kustību vadības pamācību.
- **Velciet ar plaukstu, lai fotografētu**: iestatiet ekrānuzņēmuma tveršanu, velkot plaukstu pa kreisi vai pa labi pāri ekrānam.
- **Lai izslēgtu skaņu vai apturētu atskaņošanu, pieskarieties ar plaukstu**: iestatiet multivides atskaņošanas pauzēšanu vai FM radio skaņas izslēgšanu, pieskaroties ekrānam ar plaukstu.
- **Uzzināt par roku kustībām**: skatiet roku kustību vadības pamācību.

# S Pen

Mainiet S Pen lietošanas iestatījumus.

- **Galvenā roka**: izvēlieties roku, ar kuru tiek rakstīts, lai uzlabotu ievadi ar S Pen.
- **Pildspalvas pielikšanas/noņemšanas skaņa**: iestatiet ierīci izdot skaņu, kad S Pen tiek ievietots slotā vai izņemts no tā.
- **Atvērt Popup piezīmi**: iestatiet ātrās piezīmes atvēršanu, kad S Pen tiek izvilkts no slota.
- **Enerģijas taupība**: iestatiet ekrānu nereaģēt, ievietojot vai izņemot S Pen.
- **S Pen turētājs**: iestatiet, lai kad staigājat, ierīce rāda uznirstošo brīdinājumu un padod skaņas signālu, kad skārienekrāns ir izslēgts un S Pen ir izņemta no ierīces.
- **Skats no augšas**: iestatiet S Pen rādītāja parādīšanu, kad S pen tiek turēts virs ekrāna.
- **Skaņas un skāriena atbilde**: iestatiet, lai ierīce skanētu un vibrētu, kad rādītājs atrodas virs failiem, tēmām vai iespējam.
- **Ātro komandu iestatījumi**: konfigurējiet ātro komandu iestatījumus.
- **S Pen palīdzība**: piekļūstiet palīdzības informācijai par S Pen lietošanu.

# Aksesuārs

Mainiet piederumu iestatījumus.

- **Dokstacijas skaņa**: iestatiet ierīci atskaņot skaņu, ja ierīce tiek pievienota galda dokstacijai vai atvienota no tās.
- **Audio izvades režīms**: iestatiet dokstacijas skaļruņa izmantošanu, kad ierīce ir pievienota galda dokstacijai.
- **Darbvirsmas sākuma ekrāna rādīšana**: iestatiet pulksteņa parādīšanu, ja ierīce tiek savienota ar darbvirsmas dokstaciju.
- **Audio izeja**: izvēlieties audio izvades formātu, kas jāizmanto, ja ierīce tiek savienota ar HDMI ierīcēm. Dažas ierīces var neatbalstīt apkārtējās skaņas iestatījumus.

# Datums un laiks

Piekļūstiet un mainiet šādus iestatījumus, lai kontrolētu kā ierīce attēlo laiku un datumu.

Ja akumulators paliek pilnībā izlādēts vai tiek izņemts no ierīces, tiek atiestatīts datums un laiks.

- **Automātisks datums un laiks**: iestatiet automātisku laika un datuma atjaunināšanu, pārvietojoties starp laika joslām.
- **Iestatīt datumu**: manuāli iestatiet pašreizējo datumu.
- **Laika iestatīšana**: manuāli iestatiet pašreizējo laiku.
- **Automātiska laika josla**: iestatiet laika joslu informācijas saņemšanu no tīkla, pārvietojoties starp laika joslām.
- **Izvēlēties laika joslu**: iestatiet mājas laika joslu.
- **Lietot 24 stundu formātu**: iestatiet laika rādīšanu 24 stundu formātā.
- **Izvēlēties datuma formātu**: izvēlieties datuma formātu.

# Pieejamība

Pieejamības pakalpojumi ir īpašas funkcijas, kas paredzētas personām ar fiziskiem trūkumiem. Piekļūstiet šiem iestatījumiem un aktivizējiet tos, lai uzlabotu ierīces pieejamību.

- **Automātiski pagriezt ekrānu**: iestatiet saskarni, lai tā automātiski pagrieztos, kad pagriežat ierīci.
- **Ekrāna taimauts**: iestatiet, pēc cik ilga laika ierīce izslēdz displeja apgaismojumu.
- **Paroļu izrunāšana**: iestatiet ierīci balsī izrunāt paroles, kas tiek ievadītas ar Talkback.
- **Atbildēšana/sarunas beigšana**:
  - **Atbildēšanas taustiņš**: iestatiet ierīci atbildēt uz ienākošo zvanu, nospiežot sākuma pogu.
  - **Iesl. /izsl. taustiņš beidz sarunas**: iestatiet ierīci beigt zvanu, nospiežot ieslēgšanas pogu.
- **Pieejamības īsceļš**: pievienojiet īsceļu uz **Pieejamība** ātrajā izvēlnē, kas tiek parādīta, turot nospiestu ieslēgšanas pogu.

- **TalkBack**: aktivizējiet Talkback, kas sniedz balss atbildes iespējas.
- **Fonta lielums**: mainiet fonta lielumu.
- **Negatīvas krāsas**: reversējiet displeja krāsas, lai uzlabotu redzamību.
- **Teksta pārveides runā izvade**:
  - **Ieteicamā TTS programma**: izvēlieties sarunas sintēzes programmu. Lai mainītu runas sintēzes dziņeju iestatījumus, pieskarieties pie ⚙.
  - **Runas ātrums**: izvēlieties teksta pārveides runā funkcijas ātrumu.
  - **Klausīties paraugu**: kā piemēru noklausieties runātu tekstu.
  - **Braukšanas režīms**: aktivizējiet braukšanas režīmu, lai iestatītu ierīci satura lasīšanai balsī un norādītu braukšanas režīmā izmantojamās programmas.
- **Uzlabot tīmekļa pieejamību**: iestatiet programmas instalēt tīmekļa skriptus, padarot tīmekļa saturu pieejamāku.
- **Skaņas līdzsvars**: pielāgojiet skaņas līdzvaru, izmantojot duālās austiņas.
- **Mono audio**: aktivizējiet mono skaņu, ja klausāties audio ar vienu austiņu.
- **Izslēgt visas skaņas**: izslēdziet visas ierīces skaņas.
- **Zibspuldzes paziņojums**: iestatiet zibspuldzi mirgot, ja tiek saņemts ienākošais zvans, jauni ziņojumi vai paziņojumi.
- **Pieskāriena un turēšanas aizkave**: iestatiet pieskaršanās ekrānam un turēšanas atpazīšanas laiku.

# Izstrādātāja iespējas

Mainiet programmas izstrādes iestatījumus.

- **Darbvirsmas dublēšanas parole**: iestatiet paroli dublējuma datu aizsardzībai.
- **Atstāt nomodā**: iestatiet, lai akumulatora uzlādes laikā ekrāns paliek ieslēgts.
- **Ieslēgt SD kartes aizsardzību**: iestatiet pieprasīt apstiprinājumu, kad dati tiek nolasīti no atmiņas kartes.
- **USB atkļūdošana**: aktivizējiet USB atkļūdošanas režīmu, lai savienotu savu ierīci ar datoru, izmantojot USB kabeli.
- **Atļaut neīstas atrašanās vietas**: atļaujiet, lai neīstas atrašanās vietas un pakalpojuma informācija tiek nosūtīta pārbaudei atrašanās vietas pārvaldnieka pakalpojumam.
- **Izvēlieties programmu, ko atkļūdot**: izvēlieties atkļūdojamās programmas un novērsiet kļūdu rašanos atkļūdošanas paužu laikā.

- **Uzgaidiet, kamēr atkļūdotājs sāks darboties**: iestatiet, lai aizkavētu izvēlētās programmas ielādi, līdz atkļūdotājs sāks darboties.
- **Rādīt pieskārienus**: iestatiet, lai tiktu parādīts rādītājs, kad pieskaraties ekrānam.
- **Rādīt rādītāja atr. vietu**: iestatiet, lai tiktu parādītas rādītāja koordinātas un kustības pēdas, kad pieskaraties ekrānam.
- **Rādīt izkārtojuma robežas**: iestatiet izkārtojuma robežu rādīšanu.
- **Rādīt GPU skata atjauninājumus**: iestatiet ekrāna zonu mirgošanu, kad tās tiek atjauninātas ar GPU.
- **Rādīt ekrāna atjauninājumus**: iestatiet ekrāna zonu mirgošanu, kad tās tiek atjauninātas.
- **Loga animācijas mērogs**: izvēlieties uznirstošo logu atvēršanas un aizvēršanas ātrumu.
- **Pārejas animācijas mērogs**: izvēlieties pārslēgšanās starp ekrāniem ātrumu.
- **Animatora ilguma mērogs**: izvēlieties uznirstošo logu rādīšanas ilgumu.
- **Deaktivizēt aparatūras pārklājumus**: iestatiet paslēpt aparatūras pārklājumus.
- **Veikt piespiedu GPU rend.**: iestatiet 2D aparatūras paātrinājumu grafiskās veiktspējas uzlabošanai.
- **Precīzais režīms**: iestatiet ierīci aktivizēt ekrāna mirgošanu, kad programmas veic ilgas darbības.
- **Rādīt centr. proc. liet.**: iestatiet parādīt visu aktīvo procesu sarakstu.
- **GPU renderēšanas profils**: iestatiet GPU renderēšanas laika pārbaudes laiku.
- **Aktivizēt sekošanu**: iestatiet programmu un sistēmas veiktspējas reģistrēšanu.
- **Neglabāt darbības**: iestatiet atvērtās programmas aizvēršanu, ja tiek atvērta cita programma.
- **Ierobežot fona procesus**: iestatiet fonā darbināto procesu maksimālā skaita ierobežojumu.
- **Rādīt visus ANR**: iestatiet ierīci ziņot par visām nereaģējošajām programmām, kas darbojas fonā.

# Par ierīci

Piekļūstiet informācijai par ierīci un atjauniniet ierīces programmatūru.

# Traucējummeklēšana

## Ieslēdzot ierīci vai ierīces izmantošanas laikā tiek lūgts ievadīt vienu no šiem kodiem:

- Parole: ja ir aktivizēta ierīces bloķēšanas funkcija, ir jāievada ierīcei iestatītā parole.
- PIN: izmantojot šo ierīci pirmoreiz vai gadījumā, ja ir aktivizēta PIN pieprasīšana, ir jāievada komplektā ar SIM vai USIM karti iekļautais PIN. Šo funkciju var deaktivizēt, izmantojot izvēlni Bloķēt SIM karti.
- PUK: jūsu SIM vai USIM karte ir bloķēta, parasti tādēļ, ka vairākas reizes pēc kārtas ir ievadīts nepareizs PIN. Ir jāievada pakalpojumu nodrošinātāja sniegtais PUK kods.
- PIN2: piekļūstot izvēlnei, kas pieprasa ievadīt PIN2, ir jāievada PIN2, kas iekļauts komplektā ar SIM vai USIM karti. Lai iegūtu plašāku informāciju, sazinieties ar pakalpojumu sniedzēju.

## Ierīce rāda tīkla vai pakalpojumu kļūdu ziņojumus

- Atrodoties zonās, kur ir vājš signāls vai slikta uztveramība, var tikt pārtraukti sakari. Pārvietojieties uz citu vietu un mēģiniet vēlreiz.
- Dažas opcijas nav pieejamas bez abonēšanas. Lai uzzinātu vairāk, sazinieties ar savu pakalpojumu nodrošinātāju.

## Skārienekrāns reaģē pārāk lēni vai nepareizi

Ja ierīce ir aprīkota ar skārienekrānu un tas nedarbojas pareizi, mēģiniet rīkoties atbilstoši tālāk aprakstītajam:

- Noņemiet no skārienekrāna aizsargapvalkus. Aizsargapvalki var traucēt ievades atpazīšanai un nav ieteicami izmantošanai ar skārienekrāniem.
- Pirms pieskaršanās skārienekrānam nodrošiniet, lai rokas būtu tīras.
- Restartējiet ierīci, lai notīrītu īslaicīgas programmatūras kļūdas.
- Nodrošiniet, lai ierīces programmatūra būtu jaunināta uz jaunāko versiju.
- Ja skārienekrāns ir saskrāpēts vai bojāts, nogādājiet to vietējā Samsung servisa centrā.

## Ierīce sasalst vai rodas fatālas kļūdas

Ja ierīce sasalst vai uzkaras, var būt nepieciešams aizvērt programmas vai atiestatīt ierīci, lai atgūtu funkcionalitāti. Ja ierīce ir sasalusi un nereaģē, turiet nospiestu ieslēgšanas pogu 8-10 sekunžu ilgumā. Ierīce automātiski restartēsies.

Ja problēma tādējādi netiek novērsta, veiciet atiestatīšanu uz rūpnīcā iestatītajām vērtībām. Programmu ekrānā pieskarieties pie **Iestatīj.** → **Dublēšana un atiestatīšana** → **Sākotnējo datu atiestate** → **Atiestatīt ierīci** → **Dzēst visu**.

## Pārtrūkst zvani

Ja atrodaties vietā ar vāju signālu vai sliktu uztveramību, savienojums ar tīklu var pārtrūkt. Pārvietojieties uz citu vietu un mēģiniet vēlreiz.

## Izejošie zvani netiek savienoti

- Nodrošiniet, lai būtu nospiests zvanīšanas taustiņš.
- Nodrošiniet, lai būtu izveidots savienojums ar pareizo mobilo sakaru tīklu.
- Nodrošiniet, lai sastādītajam numuram nebūtu iestatīts zvanu liegums.

## Ienākošie zvani netiek savienoti

- Nodrošiniet, lai ierīce būtu ieslēgta.
- Nodrošiniet, lai būtu izveidots savienojums ar pareizo mobilo sakaru tīklu.
- Nodrošiniet, lai ienākošā zvana numuram nebūtu iestatīts zvanu liegums.

## Sarunas laikā nav dzirdams jūsu teiktais

- Nodrošiniet, lai iebūvētais mikrofons nebūtu aizsegts.
- Nodrošiniet, lai mikrofons atrastos pietiekami tuvu jūsu mutei.
- Ja tiek izmantotas austiņas, nodrošiniet, lai tās būtu pareizi pievienotas.

## Audio kvalitāte ir zema

- Nodrošiniet, lai netiktu bloķēta ierīces iekšējā antena.
- Atrodoties zonās, kur ir vājš signāls vai slikta uztveramība, var tikt pārtraukti sakari. Pārvietojieties uz citu vietu un mēģiniet vēlreiz.

## Zvanot no kontaktpersonu saraksta, zvans netiek savienots

- Nodrošiniet, lai kontaktpersonu sarakstā būtu saglabāts pareizais numurs.
- Ja nepieciešams, no jauna ievadiet un saglabājiet numuru.
- Nodrošiniet, lai kontaktpersonas numuram nebūtu iestatīts zvanu liegums.

## Ierīce pīkst un baterijas ikona ir tukša

Akumulatora uzlādes līmenis ir zems. Uzlādējiet vai nomainiet akumulatoru, lai turpinātu ierīces lietošanu.

## Akumulators neuzlādējas pareizi vai ierīce izslēdzas

- Iespējams, ka akumulatora kontakti ir netīri. Noslaukiet abus zelta krāsas kontaktus ar tīru un mīkstu drāniņu un no jauna mēģiniet to uzlādēt.
- Ja akumulatoru vairs nav iespējams pilnībā uzlādēt, utilizējiet nolietoto akumulatoru piemērotā veidā un aizvietojiet ar jaunu akumulatoru (pareizas utilizācijas norādījumus meklējiet spēkā esošajos likumdošanas aktos).

## Ierīce ir jūtami uzkarsusi

Izmantojot programmas, kuru darbības nodrošināšanai nepieciešams lielāks enerģijas patēriņš vai ilgstoši izmantojot programmas nepārtrauktā laika posmā, ierīce var jūtami uzkarst. Tā ir parasta parādība, kas nemazina ierīces kalpošanas laiku vai veiktspēju.

## Palaižot kameru, tiek parādīti kļūdas ziņojumi

Šai Samsung ierīcei ir jābūt pietiekamam pieejamās atmiņas un akumulatora enerģijas apjomam, lai darbinātu kameras programmu. Ja kameras palaišanas laikā tiek rādīti kļūdas ziņojumi, mēģiniet veikt tālāk aprakstītās darbības:

- Uzlādējiet akumulatoru vai nomainiet ar pilnībā uzlādētu akumulatoru.
- Atbrīvojiet atmiņu, pārsūtot failus datorā vai dzēšot failus no ierīces.
- Restartējiet ierīci. Ja pēc šo darbību veikšanas kameras programma joprojām sagādā problēmas, sazinieties ar Samsung servisa centru.

## Palaižot FM radio, tiek parādīti kļūdas ziņojumi

Šīs Samsung ierīces FM radio programma izmanto austiņu vadu kā antenu. Ja austiņas nav pievienotas, FM radio nevar uztvert radiostacijas. Lai izmantotu FM radio, vispirms nodrošiniet, lai austiņas būtu pareizi pievienotas. Pēc tam meklējiet un saglabājiet pieejamās radiostacijas.

Ja pēc šo darbību veikšanas joprojām nevar izmantot FM radio, mēģiniet piekļūt vēlamajai stacijai ar citu radiouztvērēju. Ja staciju var uztvert ar citu radiouztvērēju, ir iespējams, ka jūsu ierīcei ir nepieciešama tehniskā apkope. Sazinieties ar Samsung servisa centru.

## Mūzikas failu atvēršanas laikā tiek parādīti kļūdas ziņojumi

Daži mūzikas faili var netikt atskaņoti ar šo Samsung ierīci dažādu iemeslu dēļ. Ja tiek parādīti kļūdas ziņojumi, kad šajā ierīcē atverat mūzikas failus, mēģiniet rīkoties atbilstoši tālāk sniegtajam aprakstam:

- Atbrīvojiet atmiņu, pārsūtot failus datorā vai dzēšot failus no ierīces.
- Nodrošiniet, lai mūzikas failam nebūtu iestatīta digitālā satura tiesību pārvaldība (Digital Rights Management — DRM). Ja failam ir iestatīta DRM aizsardzība, nodrošiniet, lai jūsu rīcībā būtu atbilstoša licence vai atslēga šī faila atskaņošanai.
- Nodrošiniet, lai ierīce atbalstītu attiecīgo failu tipu.

## Netiek atrastas citas Bluetooth ierīces

- Nodrošiniet, lai šai ierīcei būtu aktivizēta Bluetooth bezvadu funkcija.
- Ja nepieciešams, nodrošiniet, lai Bluetooth bezvadu funkcija būtu aktivizēta ierīcei, ar kuru vēlaties izveidot savienojumu.
- Nodrošiniet, lai šī ierīce un otra Bluetooth ierīce atrastos Bluetooth maksimālā sasniedzamības diapazona (10 m) robežās.

Ja problēmu neizdodas novērst, rīkojoties atbilstoši šiem norādījumiem, sazinieties ar Samsung servisa centru.

## Kad savienojat ierīci ar datoru, savienojums netiek izveidots

- Pārliecinieties, ka USB kabelis, kuru izmantojat, ir saderīgs ar ierīci.
- Pārliecinieties, ka datorā ir instalēti nepieciešami draiveri un tie ir atjaunoti.
- Ja izmantojat operētājsistēmu Windows XP, nodrošiniet, lai datorā būtu instalēta Windows XP servisa pakotne 3 vai jaunāka.
- Nodrošiniet, lai datorā būtu instalēta programma Samsung Kies 2.0 vai Windows Media Player 10 vai jaunāka versija.

## Ap ierīces korpusu parādās maza sprauga

- Šī sprauga ir nepieciešama ražošanas īpatnība un var rādīties neliela daļu drebēšana vai vibrēšana.
- Ar laiku berze starp detaļām var nedaudz palielināt šo spraugu.

Noteiktas satura daļas var atšķirties jūsu ierīcei atšķirībā no reģiona vai pakalpojumu sniedzēja.

www.samsung.com

Latvian. 11/2012. Rev. 1.1